濱江日報

發行人 楊墨宣
編輯人 趙秋鴻
印刷人 呂仲三
發行所 總緯街九號
(價目) 零售每份六分 每月一元五角 外埠酌加郵費
(電話) 社長室 九五五〇 總務局 三一七〇 編輯局 營業局 二七七九

要聞第一版

天皇陛下 皇帝陛下 御賞功贈勳

支那事變・滿洲建國軍功勞者廣被隆恩

日滿兩國軍人之殊榮

天皇陛下御贈賞 國軍將官級受勳者

(東京九日發國通)此次拜聞對於支那事變,當歐門汗,張鼓峰之激戰,或熱河省境共產八路軍討伐戰,與皇軍作密接協同作戰,奮戰之新生滿洲國軍之赫赫武勳,初次之勳章或從軍徽章 御贈與之旨,業經諭下,九日由陸軍省並內閣賞勳局,發表,浴此光榮之武勳者,其生存者爲現治安部大臣于琛澂上將,及其以外之一萬二千八百四十九名,死歿者爲郝爾羅札布中校及其以外之四百六十一名,其中將官級生存者如左。

將官「生存者」

大綬 上將 于琛澂
同 同 吉興
瑞二 同 王靜修
同 中將 王殿忠
重光 同 邢士廉
賜杯 同 郭恩霖
同 同 張文鑄
瑞二 同 應振復
同 中將 吳元敏
瑞二 同 王之佑
旭二 同 烏爾金
瑞二 同 王遇甲
瑞三 同 王濟衆
旭三 同 王治功
同 同 李文龍
旭二 同 巴特瑪拉布坦
瑞二 同 王克鎮
重光二 同 李文炳
瑞二 元中將 臧靜遠
同 同 郭寶山
旭三 同 王永清
瑞二 少將 郭文林
旭三 同 甘珠爾札布
同 同 石蘭斌
同 同 馮秉忱

△尉官以上(死殁者)

騎中校 郝爾羅札布 錦州省
揚萬一 吉林省
白音巴他 熱河省
邱玉衡 奉天省
宋全珍 三江省
于勇謀 吉林省
馬天麟 熱河省
趙岱山 濱江省
劉春浦 奉天省
蘇萬方 錦州省
陶桂如 奉天省
趙呈瑞 同
提布札布 興安南省
蘇魯山 龍江省
武精嘎 錦州省
卓仁 興安北省
趙永寰 龍江省
那遜綽克圖 興安南省
常福 錦州省
張雲龍 龍江省
馬齡阿 熱河省
郭奎興 龍江省
哈拉巴应 奉天省
趙晉山 同
富連貴 間島省
張鳳山 奉天省
張潤滋 同
李在田 吉林省
祁銘三 全
道立海 吉林省
王相臣 濱江省
李國良 通化省
張德廣 奉天省
關俊福 龍江省
張俊秀 濱江省
王文哲 全
孟廣泰 山東省
孫佩浙 興安南省
齊金山 興安北省
吉格森札布 熱河省
圖布屯多爾吉 興安南省
阿斯冷 興安東省
奴拉 龍江省
局樹德 興安南省
安福山 龍江省
李玉財 龍江省
郭平福 濱江省
盧廣德 濱江省

皇帝陛下御贈賞 皇軍將官級敘勳者

(新京八日專電)畏聞 皇帝陛下諭旨,對於爲達成我國建國聖業盡瘁於滿洲國之共同防衛,並國內治安肅清上,樹立赫赫武勳之親邦日本軍人軍屬,按其功績贈勳矣。今次之贈勳,已發表乃康德四年七月七日起至康德七年四月二十八日間之功勞者中之一部,張鼓峰事件並國內治安肅清關係者,第一次所行者,死歿功勞者岡田茂步兵中佐以下七百七十三名,由死歿之日,分別贈勳。生存功勞者,則對中村孝太郎陸軍大將以下六百名贈勳也,將官以上之贈勳者氏名如左:

康德七年四月二十七日
勳一位 龍光 大將 中村孝太郎
康德八年九月二十日
勳一位 龍光 大將 多田駿
康德八年十月十八日
勳一位 龍光 大將 東條英機
康德七年四月二十九日
景一 中將 蓮沼蕃
勳三位 同 岡部直三郎
同 同 山田乙三
同 同 江橋英治郎
勳二位 同 岡村寧次
康德七年四月二十九日
勳一位 景一 中將 後宮淳
同 同 塚田攻
勳三位 同 笠原幸雄
同 同 篠原誠一郎
勳三位 同 荻洲立兵
同 同 田中靜壹
勳二位 同 土肥原賢二
同 同 中村今朝吾
勳三位 同 草場辰巳
同 同 小松原道太郎
同 同 酒井鎬次
康德七年四月二十九日
勳三位 景一 中將 濱本喜三郎
同 同 松井命
勳三位 同 中村明人
同 同 岡崎登
同 同 儀峨徹二
同 同 安藤三郎
同 一 舞伝男
同 同 上村清一郎
同 同 安井藤治
同 同 安岡正臣
同 同 澤田茂
康德七年四月二十七日
勳二位 景一 中將 中島鐵藏
同 同 橋本羣
同 同 鈴木重康
柱一 同 本多政材
同 同 吉澤忠男
同 同 齋藤千城
勳三位 景二 少將 冨永恭次
勳四位 同 前田正實
同 同 藤本鐵熊
勳三位 同 下山琢磨
康德七年四月二十九日
勳三位 景二 少將 坂花義一
同 同 伊佐一男
同 同 小林恒一
勳三位 同 猪鹿倉徹郎
同 中將 長野義雄
同 同 鹽田定市
勳三位 少將 奈良晃
勳四位 同 森田範正
同 同 十川次郎
同 同 伴健雄
同 同 鈴木敏幸
勳三位 同 田尻利雄
同 同 松山祐三
同 同 牟田口廉也
同 同 後藤十郎
勳三位 同 長谷川美代次
同 同 倉茂周藏
勳三位 同 橫山臣平
同 同 人見與一
同 同 森本信樹
景二 少將 安部定
同 同 下野一霍
同 同 內田孝行
勳三位 同 片山省太郎
同 同 松井久太郎
同 同 松井俊雄
同 同 牛山久馬
同 同 麥倉俊三郎
同 同 西村敏雄
勳三位 同 戶澤二郎
同 同 伊藤範雄
同 同 瀨戶俊二
同 同 大迫通貞
同 同 町山博多
同 中將 內山英太郎
同 少將 森永武雄
同 同 安部平輔
同 同 上田昶治郎
勳三位 同 馬場正郎
同 同 東榮治
同 同 古閑健
勳三位 同 大城戶三治
康德七年七月十六日
景二 少將 矢野音三郎
勳二 少將 堤爽貴
景二 同 秦勇三郎
同 同 湯淺政雄
同 花谷正
勳三 同 川田米三郎
同 同 武田馨
同 同 佐藤幸德
同 同 阪口芳太郎
同 同 原田岸一郎
勳三 同 村治敏男
同 同 寥村恭平
勳三 同 梶榮次郎
景二 少將 古川武次
勳三 同 早淵四郎
同 同 田副登
勳三 同 松岡勝藏
全 同 千岡貞雄
同 同 吉積正雄
景三 同 高橋確郎
勳四 同 伊藤情
同 同 船引正之
同 同 掘井富太郎
同 同 中村義明
同 同 末光六廣
同 同 金岡嶠
同 同 池上賢吉
同 同 石毛長藏

同時更對與滿洲國之共同防衛及建國聖業完遂有關之木村兵太郎中將以下贈勳如下
康德八年四月一日
景一 中將 木村兵太郎
康德八年十月十五日
景一 勳三 鷲津鈆平
勳三 一 波羅金一
景一 同 桑原四郎
勳三 同 牛島滿
同 同 山下奉文
康德八年三月一日
景一 井上政青

訪華答禮特派大使 張總理一行由京出發

【新京八日專電】由汪中華民國國民政府主席之來滿洲國訪問,使滿華兩國國交愈臻敦厚,茲爲答禮,捧持國書訪問中華民國之張特派大使,偕韋外交部大臣,以及邢第一軍管區司令官,金新京特別市長,古海總務長官以下各參議,谷民生部大臣,以外各部大臣,次長以下,駐滿日本大使館石川一等書記官,康駐滿中華大使,其他在滿外交關,日滿官民多數之盛大各隨員,於其晴朗之大任中,雙翅充滿光輝,經關東軍關係者,滿參議府議歡送中,七日午前九時三十分由新京出發,一路就訪華之途矣云。

由大連搭機起飛

【大連八日電】張特派大使一行,七日午後七時四十分,受柳井關東州廳長官,菊池大連副市長等之出迎,到着大連驛,立即入於大廣場大和旅館,八日午前十一時半,與韋外交部大臣以下,偕同行之隨員八名,搭飛行機由大連飛行場出發。

國府盛大歡迎中 特使安抵南京 印歷史的第一步

【南京八日電】負答禮汪主席訪滿之大任滿洲國特派大使張景惠氏,偕韋外交部大臣以下之隨員八日午後二時,由大連循空路,到着南京飛行場矣,印上晴朗入華之第一步。此日於飛行場,受國府由汪主席代理周行政院副院長,以下國府要人,日本側後宮支那派遣軍總參謀長,重光大使,以下大使館員數名,斯德馬德意志大使,及其他樞軸國使臣,呂滿洲國大使等,盛儀端正之相待,經誘導機之引導,特使搭乘之特別機,一回於飛行場上空旋迴,二時二十分着陸。張特派大使,溫顏含笑,降機與出迎者之周行政院副院長緊握手,並向歡迎各方,一一答禮。乘國府持備之自動車,對於沿道堵列民衆,答以笑顏,而入宿舍迎賓館。旅塵甫解之後,午後六時起,赴滿洲國大使館,與呂大使以下館員,同進晚餐,如斯終了其入京之第一夜。

際茲世界之大轉換期 願滿華兩國相援相勵

(南京八日電)到着南京飛行場之張特使,於南京飛行場,發表如左:
爲對於前次貴國汪主席閣下躬親正式訪問我國答禮之故,本使謹奉 皇帝陛下特派,到着貴國首府南京,回顧滿華兩國之國交,由於一昨年十一月滿華日三國共同宣言而確立。貴我兩國基於從來本然之關係,日日增加友好。而由汪主席閣下,訪問我國,致彌增親睦,誠堪同慶者也。本使於此除向汪主席閣下致答禮外,並擬與貴國官民上下,盡其歡談,俾日精神物質兩面,使兩國之協力提携,更臻緊密上,有所寄與也。然世界今當大轉換時代,大東亞戰下,日本皇軍收獲赫赫戰果中,於東亞復興,世運,衆已覺醒之全東亞民族,一致協力之機已熟。而貴國之全面和平,亦爲期不遠,即可達成此深信而不疑者也。一成侵略亞細亞之美英,又於東西接續敗戰,刻刻瀕向崩壞之一途,際會如斯之時運,我等滿華兩國民,愈應相援相勵,用向東亞興隆之大業而邁進,此乃念願而不已者也。

確定東亞共榮基盤

雄渾武力偉大戰功

軸心國德意之士氣亦爲之振起

六個月戰果新評價

(柏林八日電)大東亞戰爭六個月間,日本雄渾之武力,所舉偉大戰果對東亞共榮圈之建設,業已確立其鞏固的基盤。而對英美諸國非僅軍事的政治的,即對文化方面,亦與以非常之影響,與感化。溯觀大東亞戰爭開始以來,歐洲戰局之推移,去年十二月當時德軍實處於最苦時期中,由對赤軍敢行最後大攻勢之十月初旬起,以雨勢浩大,致中止預定之作戰。十一月初旬起,又入本格之酷寒中,德軍始作開戰以來最初之後退之報,後舉得世界中不可預想之大戰果,因之德軍將兵,忘却東部戰線之苦憤,德國民間更確固軸心陣營必勝之信念矣。一方英國於未料及中失去重要資源供給基地,消耗海上軍力,雖由美國不得補軍需品之情勢。歐洲戰局,依然爲之一變矣。又美國自開戰以來,屢遭敗北,資源陸續喪失,艦船飛行機之建造,亦不能如預想而進行,除坐視軸心側之攻勢別無他途也。英美軍赴歐洲大陸之上陸作戰,實際終不可能,英美側爲消耗德意志戰力,其唯一希望之赤軍,今年年底對德意志,恐亦將呈無威脅之狀態。故英美側結果殊無何等勝利希望也。

東亞共榮圈日本已確保其絕對不敗之地位。德意征服烏克蘭後,如東亞,歐洲兩共榮圈間開通交通路,則歐洲之食糧,可確保安全,而無隙矣。如此,固爲三國條約五作用,而生成一大方勢。由文化的側面之大東亞戰爭與歐美之影響亦甚大也。開戰之前,歐美判斷日本戰力較英美爲劣勢,謂中國事變上戰力消耗殆盡,實已無戰爭之餘力。然事實反之,戰爭一開即舉得千古未曾有之戰果。又如特殊潛水艦之自爆者,實歐美人所不能思議者也。如此之日本獨特精神力,實與唯物的歐美文化以反省批判之念也。納粹黨對此率直承認,國民教育之內已織入此種材料,由歐洲方面觀之,此大東亞戰爭,實可痛感其於歷史上之重大影響,即遠居異域之我輩亦身膺皇恩之偉大也。

皇軍戰征六個月 由侵略中解放出來的南方風景線 菲島達巴歐之日本橋(海軍省許可濟)

占地幾達日本土四倍 主要地名將加以改正

(東京八日發國通)大東亞戰爭勃發以來,我南方作戰軍之佔領地域,幾達日本本土之四倍,此廣大地域,過去數世紀來,爲美英荷諸國侵略之犧牲地域,故其地名,毫無固有之性格,徒冠以侵略國國王名,或用侵略軍司令官之名,實缺亞細亞的性格,故伴隨我大東亞共榮圈建設,大業之進步,誠有變改之必要。茲者政府決意以內閣書記官長爲會長,由陸海外三省次官,以組設南方地名協議會,對地名加以變改。同協議會,協議事項,構成,運用方針等如左:

▲協議事項
一,南當主要地名
一,主要個有名
一,主要海洋,山岳,河川,湖沼,島嶼名

▲構成
會長=內閣書記官長
▲構成員=情報局次長,陸軍次官,海軍次官,外務次官。

▲運用方針
一,本協議會現在與軍緊密連絡決定事項,隨時向內閣報告求其諒解逐次發表,特殊重大者,由首相上奏後公表。
一,既存之地名中亦有亞細亞的性格使用原住民語等,則尊重保存之。例如哥倫西多爾(酋長之意味)梅那德(港之意義)等則保存之。

日陸軍南方占領地現況

香港=面積一,〇〇〇平方公里。「與日本領土比較」較佐渡與臺岐相合略大。「人口」一一〇五萬。「建設進展狀況」一占領地由總督統治之下,略已恢復戰前之狀態,造船所以及其他之商工業亦開始營業頗呈活況。

菲律賓=面積三〇〇,〇〇〇平方公里,「與日本領土比較」略與本州,四國,九州相合併之者相同,「人口」=一,六〇〇萬「建設進展狀況」施行軍政,以巴爾加斯爲長官而組織行政府,概以戰前之機構,實施行政殆已恢復戰前之狀態。

馬來=面積一三二,〇〇〇平方公里「與日本領土比較」由本州除去奧羽,關東之者略相同「人口」=三五〇萬「建設進展狀況」施行軍政,軍政部,各洲配置知事,(司政長官),治安良好,資源開發,刻正如按照預定進行中。

緬甸=面積六七〇,〇〇〇平方公里「與日本領土比較」與日本全土相全,「人口」=一,五〇〇萬「建設狀況」施行軍政,正在準備設立中央行政機關中,治安概已回復,資源業已就緒。

爪哇島=面積一三二,〇〇〇平方公里「與日本領土比較」與由本州除奧羽,關東之者略全「人口」=四,一七〇萬『建設進展狀況』施行軍政,軍政部之行政要員與□隊,全時上陸,其他要員亦逐次充足,住民之對日感情,亦頗良好,開發予定方針進行中。

蘇門答臘島=面積三五六,〇〇〇平方公里『與日本領土比較』略與本州,朝鮮,合併之者相同,『人口』=九八〇萬「建設進展狀況」施行軍政,各州配置知事,『司政長官』以下所急之行政諸要員,目下正在逐次進行中治安頗爲良好,資源之開發,亦較予期爲佳,刻正在進行中。

婆羅洲島及其他 面積八三〇,五一〇平方里,(與日本領土比較)爲日本全土之一,二倍餘,「人口」=六四四萬,「建設進展狀況」爲政要員逐次到達,建設如予定進展中,以上合計面積一二,五二一,五一〇平方公里,爲日本全土之三,七倍餘,「人口」九,三六八萬云。

個人光榮亦全國軍之光榮 與皇軍同體馳驅之誓益堅

于治安部大臣感激謹話

(新京九日國通) 聖恩洽於八紘,畏蒙 天皇陛下以次對於支那事變當張鼓峰,歐門汗事件之激戰,或於熱河,北支地區一帶之共產八路軍討伐戰等,與皇軍作緊密協同參加作戰樹有幾多武勳,使日滿共同不可分之防衛精神,發揮無憾之新生滿洲國軍,于治安部大臣以下一萬三千有餘名之將兵,特頒 聖恩降下御贈勳之 聖諭,九日經陸軍省並內閣賞勳局向治安部傳達矣。

浴此光輝榮譽,受勳者一同,且國軍全將兵,對 皇恩之深遠無邊感泣,自不待言。茲由拜受旭日大綬章之光榮者,于治安部大臣作如次謹話:

支那事變以來,我等直接參加皇軍作戰,不過部分而已,益無何等功績足誇。茲竟拜蒙如斯廣大 聖慮,實我等一同慚愧不堪者。而對 聖恩之深遠,唯有恐懼感激而已。敝官之榮譽,亦即國軍全將兵之光榮。今後國軍愈當與皇軍一心同體,於大東亞戰爭下,對北邊防衛之大使命達成,勇往邁進,用以副大御心萬分之一,如是覺悟愈固矣云云。

要聞第二版

建國忠靈廟神域勤勞奉仕
三宅本部長發表談話

【新京七日國通電】値茲建國十週年佳期，爲重要紀念事業之一，自本年度起亘五年間而實施之「建國忠靈廟神域整備勤勞奉仕」，已於八日隆重舉行奉仕開始典禮茲協和會三宅中央本部長發表談話如左：

茲値本年建國十周年佳期，政府重要慶祝事業之一繼續五年間之建國忠靈廟神域整備計劃，以協和會爲中心，由統監部，總監部，營繕局，市公署等關係機關構成勤勞奉仕實踐本部實施之，兩來該實踐本部各機關緊密聯絡協力之下，對諸般準備已行完竣，定本月八日起，開始實施意義深遠之勤勞奉仕。

惟我國建國以來有今日之國勢，驚異的發展，雖承親邦大日本帝國之仗義使然，一面亦建國殉職先覺，英靈之加護，故有今日也。

茲當建國十周年佳年，作爲紀念事業而實施之全國民勤勞奉仕，建國忠靈廟御神域整備，而追慕先覺英靈之偉業，發揚建國精神，其意義之深遠，實爲我等所感銘者，回顧康德二年建國忠靈廟御造營，以我四千三百萬國民之奉贊赤誠澎湃而起，康德五年度御造營之御聖業開始，全國民對本事業舉熱烈奉公之至誠，協和會對國民如此奉贊之熱誠，康德五年四月以來組織勤勞奉仕，作修練奉仕作業，舉國一體，鍛鍊國民身心，上下一心向，建國理想邁進，而爲全國民勤勞奉仕運動之根幹，其指導精神分爲三點，其一涵養滅私奉公之精神，其二涵養協同自律精神，其三涵養勤勞愛好精神及勤勞能力。如此自康德四年度以來迄昨年度，正四年間，動員奉仕十八萬人而達成所期目的。

茲本年度以還，更以五年間繼續事業，預定動員二十五萬人，每年五萬人奉仕，而本年度奉仕作業內容，爲參道整備土工事三，〇〇〇立方米，築山盛土工事五〇〇〇立方米，廣場構築土工事四七〇〇平方米，除草工事二七二，〇〇〇平方米，草刈工事三一〇，〇〇〇平方米之計畫，敬祈關係機關之絕大協力援助，與奉仕隊員之努力，是所期待者也。當此內外情勢多端之秋，我等誓言必鞠躬盡瘁達成奉仕目的云。

乾安縣民向日軍表現赤誠
己舉行海軍機獻納命名式

【乾安六日國通電】吉林省乾安縣十萬縣民，爲向赫赫武勳之無敵海軍，表現赤誠，而酬報國海軍機「乾安號」及通信機，其獻納命名式，業於六日午前十時，於駐滿海軍武官府鉾立中佐委員長及海軍大臣代表松永海軍武官等列席之下，假乾安縣民衆敎育館前式場舉行，是日，天氣明朗，一望千里，初夏之薰風，拂動空中之海軍旗，是日晨八時許參列者繼續入場，待至十時，松永（海軍大臣代表）入場後，命名式開始，首先合唱國歌，修祓獻饌等終了後，齋主祝詞，乾安縣長郭連璧氏致獻納辭，繼之則有松永「海軍大臣代表」起立命名，斯後，開始玉串奉奠，海軍大臣致謝詞，復授與感謝狀，繼之三呼萬歲，至是令人感激之命名式告終，自午後二時始，參會者一同觀覽海軍電影，「海軍之勇士」等，咸十分驚異讚嘆不止云。

【寫眞】爲獻納式場

日本國防衛有如銅墻鐵壁
敵潛水艦又被擊沈

【東京電】大東亞戰爭勃發以來，迄至五月二十日，其間敵潛水艦被擊破被擊沈者，計達五十隻，被大破及稍破者，竟有二十九隻之多，六日大本營復發表謂至六月上旬間在本州一帶南方海面行遊擊戰略而蠢動之敵潛水艦四隻被擊沈已由大本營發表矣，帝國海軍部隊，於雄渾緻密之作戰下，遠越赤道，堂堂進至南半球，於澳洲悉尼，南阿非利加馬達加斯加收得驚倒世界之大戰績，且於本土周邊海面，有如鐵壁之防衛陣，其鞏固有如磐石會有一次發見敵潛水艦窺望日本土，當即由水上艦艇之之爆雷攻擊，航空部隊之猛炸，加以猛擊，瞬間該潛水艦化爲海底之藻屑，前記所擊沈之四隻，綜合諸種之狀況，確爲擊沈之數，其他未確認之敵潛水艦，想像亦有相當之數目，敵勿論如何企圖遊擊蠢動，向日本攻擊，亦日本本土攻擊，亦必成爲日本本土防衛部隊之好餌，本土防衛之鐵壁陣，有如銅墻鐵壁之固云云。

滿洲國少年技術兵養成

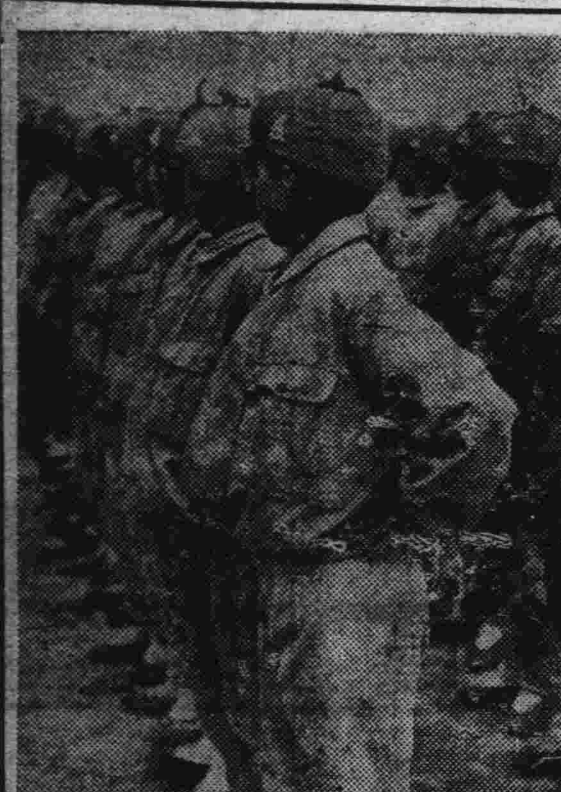

【寫眞】爲上，規律訓練之少年技術兵。中，發動機之調整。下，潑剌的朝之運動。「檢閱濟」

全滿馬術大會

大滿洲帝國馬術協會主催之東亞競技大會第一次豫選兼第四回全滿馬術選手權並第二回全滿學生馬術選手權大會，六月七日午前九時，於新京〇〇部隊營庭開催。

『寫眞』爲障碍飛越競技

本年高文資格考試
應試學校成績比率

【新京電】本年度高等官資格考試，前自四月四日起，三日間假新京，哈爾濱，奉天及日本內地舉行試驗後頃已審查終了，於六月正式發表，及格氏名計當初報名者數爲一〇八二名，考試欠席者數爲一九五名，故應試者實數爲七八七名，審查後及格者數爲二六一名平均及格率爲四成弱，若論出身學校別應試者數，新京法政大學爲一五三名，東京帝大七三名，中央大學六六名，中央大學專門部六三名，京都帝大四一名，新京法大特修科四〇名，師道大學二六名，日本大學專門部二五名，高文予備二四名，日本大學二〇名，至於出身學校別及格者數，東京帝大爲五九名，新京法大三三名京都帝大二四名，中央大學一八名，高文予備一四名，新京古屋高商八名，九州帝大法大特修科一一名，師道大學九名，東北帝大九名，中央大學專門部八名，名七名京城帝大五名，大阪商大四名，東京商大三名，早稻田大學三名，東京外語三名，日本大學專門部三名，（二名以下者省略）其次應試者五名以上學校及格率，名古屋高商爲八成九弱，東京帝大八成強，大阪商大六成七弱，九州帝大六成四弱，東北帝大六成，京都帝大五成八分強，師道大學三成五分弱，早大專門部三成一弱，新京法大二成八強，新京法大特修科二成八強，中央大學二成七弱，長崎高商二成，大東文化學院一成云。

科技聯合部會
邁向科學翼贊體制

【新京電】在滿十萬科學技術者打成之片之職能組織，聯合部會，自結成以來，於今已逾六月，爲對重要國策部門，實施技術翼贊體制，而已組成人造石油，鋼鐵增產，煤炭增產等，六部門之特別委員會，今爲促進技術翼贊上之全面活動，科學技術聯合部會方定行審議全國聯合協議會開會要綱，其主要項目爲凡屬於科技聯協之鑛業，煤炭部會等十六部會，按部會別統合於聯合協議會內，形成地區並全國聯合協議會之二單位，即除各級舉開部會組協議會（職場單位）部會分班協議會，（縣或省單位）部會班協會（省或地區單位）部會全國協議會，與部會別各級協議會之外省或地區單位之各部會，合同舉開地區聯合協議會，最後參集十六部會之全國代表，開科學技術部會全國聯合協議會。

但以省爲單位之部會協議會，或地區之聯合協議會，須於協議會省聯之前舉開部會協議會，將議案提出於省聯至科全聯以開於協和會全聯之先，於省聯同樣將議於全聯時提出，本年度爲完成地方組織，更許可事先舉開地區大會，地區懇談會，科技予定全聯令定八月開會，地區大會哈爾濱地區二十一兩日，奉天爲七月中旬，地區懇談會之日程爲左：

△牡丹江省：十一日
△佳木斯：六月九日
△北安：六月中旬
△齊齊哈爾：六月中旬
△吉林：六月十二日
△通化：六月十五日
△錦縣：六月十一日
△安東：六月十五

對興安各省施行鑛業法
政府發表當局談

【新京電】關於興安各省內施行旗制地域所施行之鑛業法，政府發表當局談如左：茲經定自康德九年七月一日在興安各省內施行旗制之地域施行鑛業法及其關係法令，從來該地域內之旗長（原住旗民之代表者），對於其所管轄之地域內，因有特殊權利之關係故關於採掘鑛物，仍然亦保持此特殊之關係也，並該地域內，除於此種特殊情形之外，關於其住民，即所謂爲原始之生活，專以家畜與牧草，營其生計之關係，而對於厭惡掘鑿地下之情形故在該地域內，迄今未曾施行鑛業法也，茲鑑於開發鑛產資源之緊要性之今日情勢，特在該地域，全面施行鑛業法，將得開發之鑛產資源，盡力開發之，以寄與完遂大東亞之戰爭，並以策業之開發而實踐民族之協和者也，然又鑑於興安各省內之特殊情形，對於施行之鑛業關係法令，亦有多少與其他地域不同之點也，從來之辦鑛者，因探鑛之關係，未經所有人之承諾，亦不支給補償金，即行將他人之土地，任意採掘後，予以置棄而招致住民之反感者往往有之，故今後在興安各省內，施行旗之地域希望一般辦鑛者，自行嚴加慎重務須受旗長之承諾，將所定之手續完了後再行從事作業也。

占領撫州意義
華中軍幕僚談

【江西前線電】關於撫州之意義，華中軍幕僚，於五日午后發表談話，大要如左：

華中軍幕僚談　江西進擊中之日精銳有力部隊，自三日夕刻，冒豪雨踏惡路，渡河前進，日夜以不眠不休之精神，於各方面對敵進擊其中一部隊，於海軍協力之下進攻，五日午前三時十分，於敵主力尚未開到之前，即突入要圖撫州，將其占領，前於日軍開始攻勢之際，敵人急遽調動第七十九軍東進，命其確保撫州，該軍戰鬥縱隊，已於三日開抵撫州西方地區，然遭日軍飛機隊之勇猛轟炸，與以甚大之損害，並陷於混亂，又自突破敵第一線陣地以來，急追敗敵，深入敵方之日軍一部隊，三日夕刻即已占領撫州西方要衝，四日未明候前面之敵出現，即當頭狙擊，使敵軍毫未得逞，撫州東，北，西三方面之大河所包圍，地勢極爲險要，敵主力如於日軍之先確保該地，則對其攻略預想將必展開相當激戰，然老天保佑，使各部隊皆得適切之行動，而先將其完全占領，該地爲連接湖南，江西，浙江三省之唯一陸路，爲綫之要衝，對戰略上極爲重要之地點，占領該地，則對此方面全般之敵，實與以深甚之打擊，自勿待言，又對目下受日軍攻擊而陷入混亂之浙東方面敵軍，其脅威甚大者焉。

京城 都藥房淋藥
百發百中·永久根治·斷然好評

請患十年以上淋病與赤白帶，應服第二三日乃至五六日內告痊癒，特約秘藥即世界獨步 ▲男女諸位購服早登彼岸

噴好評 樂價 △試藥二圓 △半劑四圓 △一劑八圓
一人痊癒一一八 △本藥非能一時止濁即定以後 △再發的流行的 △亦非從來的白檀油 △本藥爲豫防根治絕妙之靈藥
、在內服預防上請多多服用已博得各方之好評
特許責任製造本舖 京城驛前（蓬萊町一之七）合資會社 都藥房
▲北滿東滿總配給所 哈爾濱中央大街二〇六 北滿藥業社 電話二二六三番 振替哈爾濱二三五七番 全滿各大藥房均有代售

齒科 醫師 李蔭成
哈爾濱道裡外國七道街五號樓上四戶
▲授診時間 午前十時至一時 午後三至六時止 星期日休診
電話九六四〇番
德國最新式愛克司光機 新添電氣治療機治療各種牙症照像診斷

遷移通告
壽康齒科醫院 院長周崇智
本院新遷移道外正陽七道街口
▲診療時間 午前九時至正午 午後一時至六時 星期日祇限午前

育才 打字 簿記 日語 招生
新校址：哈市道裡中國十二道街二十六號（鼎豐貨店對門）

大光明 有聲電影院 道裡中國九道街 電話六九五二
早十二點開
國產古裝新片 今天公演 運映四天
下期十號獻映新片 周璇 白雲 主演 袁紹梅 尤光照 龔稼農
國華公司時裝香艷歌唱趣情激戟大片 惱人春色 上下兩集各演七天 原著：張恨水 導演：張石川
滿映第二古裝巨片繼龍爭虎鬥後榮譽巨製 故事是採取「聊齋」之「夜審周子琴」經過改編曲折緊張殺人血案水落石出人心大快！
胭脂 導演：王心齋 主演 鄭曉君 隋尹輔 杜撰 徐聰 趙愛蘋 張敏 曲折離奇

巴拉斯影院 巨片寶庫 道裡中國七道街……電話七五九〇四
●道裡中國七道街●
今天公映二輪新片 今天下午一點開場
李麗華主演 嚴化 楊柳 關宏達 紅薇（合演）
女俠紅蝴蝶
◎大强盜殺人越貨 ◎女俠客火義滅親 ◎劍胆琴心 ◎兒女情腸 ◎俠義英雄 ◎觸目警心 ◎鬪法高超 ◎精采絕倫
藝華公司有聲武勇俠義時裝格鬥最新偉大鉅片
注意 本院上海新片 ◀上映日期▶

有聲大戲院 道外北六道街……電話七八九五
今日公演 新華公司 有聲對白 古裝名片
新姊妹花 陳雲裳一人兼飾二角
大名星陳雲裳領主演 梅熹 王獻齋 王蒂 洪警鈴（全體合演）
下期公演 濟公活佛 近日公演 上海新片

國泰 有聲大戲院 道外十六道街……電話八九八一
今日公演 滿映新片
採取自聊齋誌異『夜審周子琴』
胭脂
鄭曉君 隋尹輔 杜撰 徐聰 趙愛蘋 張敏（全體合演）
滿映第二部古裝大巨片
下期十日再演 上海新片 惱人春色 國華公司熱情時裝片 周璇 白雲主演 上下兩集在本院繼續公演

平安電影院 道外景陽街
今日上映
國華公司有聲對白艷麗哀婉名貴古裝時裝巨片
奈何天 周曼華（領銜主演） 呂玉堃 周起 蒙納（合演）
▲情天莫補！ ▲恨海難填！ ▲一個是多情多義女！ ▲一個是有恩有愛男！
下期新大版古裝名片 琵琶記 端節十七日演
國華公司偵探新片 雨夜槍聲 周曼華（主演）

東北大戲院 今日開演 國華公司有聲古裝歷史巨片 紅石山 周曼華 尤光照主演
明星電影院 今天開演 藝華公司出品有聲對白古裝新片 碧雲宮 李麗華 范雪朋 主演 半價證有效
大同電影院 今天開演 英勇武俠有聲對白巨片 勇孝子 加演武俠片 海盜血
馬迭爾電影院 今日一點開演 今日兩大名片 法蘭西座 桃源境 法國公司榮譽出品
亞洲大戲院 【今日開演】 國華公司有聲對白古裝名片 唐伯虎 周璇 白雲（主演） 下期開演端節 國華公司新版巨片 李阿毛 唐小姐 周曼華 尤光照主演 夫婦之道

中央 早場 馬君玉打花鼓 田中玉五延 李俊玉本呼灼 晚場 李俊玉戲馬超 張美玉烏龍院 田中玉空城計
華樂 早場 張美儂殺惜 李鐵英艷陽樓 晚演 王琴生羣英會 胥慧珠迷戲傳
新舞臺 早場 金玉麟乞丐 小廬登救友 李春元十西 晚場 翔春燕三記 小九霄本遊

戰情迅報

要聞第三版

制敵第三戰區於死命 予重慶政權莫大打擊
衢州攻略之意義

【浙贛前線八日國通電】日軍不避熱天氣而激鬥四日，遂殲滅衢州四圍殘敵，而攻略衢州城，此會戰與先此金華蘭谿會戰，有匹敵之重大意義，勿論軍事的，政治的，經濟的，皆可制敵軍第三戰區之死命，可以謂與重慶政權以莫大之打擊，即因敵軍誤認此次作戰之目的，爲佔領金華蘭谿，而完全不能予想此次之大進擊，日軍勢力遠逾敵軍想像，長驅四百公里，而突入浙贛平地，由第三戰區敵軍主力及第九戰區急遽來援之第二十六軍及其他亦一舉予以潰滅，如此益使敵軍驚愕狼狽矣，由於金華，蘭谿之敗戰，乃覺察自軍指揮統帥之劣弱，顧祝同此次於衢州敗戰後當如何處置，蓋可觀矣，日軍占領衢州，乃向第三戰區心臟部突入首者也，江南方面之敵軍十數個師，亦於背後予以脅威，使之動搖，故衢州攻略與敵軍之影響，實重而且大云。

緬甸施行軍政
飯田最高司令官發出布告 任命準備委員舉行結成式

緬甸節節復興

【緬甸電】飯田緬甸方面軍最高指揮官，四日發出關於軍政施行之布告明示緬甸民衆之進途，要望其協力，同時闡明完遂大東亞戰爭理想之意志，再於同日午後在緬甸某某前總理巴莫博士以及長年反英獨立，與英國鬥爭招集緬甸要人百名，舉行設立中央行政機關準備委員會結成式，以巴莫氏爲委員長，任命米亞以下九名爲委員，指撝當新緬甸建設之名譽，巴莫氏以下，對最高指揮官，對日本軍協力，誓盡全力

△關於軍政施行及中央行政機關設立準備委員會結成布告

自大東亞戰爭開始以來，茲已半年，一掃在東亞之英美勢力尤其英帝國崩壞之徵，日漸顯著，亞細亞之前途實爲洋洋，然雖向長期戰移行，但實難豫期向完勝之途尚爲明遼遠，軍爲期大東亞戰爭之完勝於緬甸地方，施行軍政，在軍政下，不許違反利敵行爲及軍之命令，若犯此者不問何人，毫不假借，決峻嚴處斷，再於戰爭遂行上，余認爲必要之處置，無論何人不受掣肘，以此遂行，親愛緬甸民衆，余對此次作戰間諸子日軍知悉深厚之好意各種之例，對諸子深加親愛之情，再日東條首相，不獨首相之獨立之聲明，即日本國民全體對緬甸深表感情，同時，適希求其時機之到來，然現在之階段，實施緬甸獨立之時機，尚未到盡於大東亞戰爭若不完全勝利，則亞細亞不能復興，又緬甸不能獨立，故現下先要求者即爲大東亞戰爭等之勝利，以保軍施行軍政之所以，諸子須理解軍之眞意，由衷心對日軍政協力，是所期待，他面余對無用之壓迫或干涉極力避免，尊重民意，將此委於緬甸人自身之手，互相攜以向亞細亞民衆共存共榮之途邁進，因此企圖速設立中央行政機關，五日結成其設立準備委員會，任命左記人物爲委員，委員會，五日以後担，任中央行政機關設立準備同時在余之指揮下，恢復治安產業復興等爲緊急所要之行政事務負担，余加以輔佐，再親以此諸子速理解日軍之眞意，擁護緬甸民衆，各安所處，精勵其生業，與中央行政機關設立準備委員會同時對日軍協力，希望益加發揮

巴莫　塔金密雅　塔金奧克　狄馬內　鄔拉畢　塔金納　班德拉　巴賽印　鄔巴典　鄔巴比

昭和十七年六月四日　大日本軍司令官　飯田祥二郎

中央行政機關設立委員略歷

【東京電】緬甸之中央行政機關設立準備委員會委員略歷如次：

△委員長巴莫一八九三年生本年五十歲，遊學英法獲得學位爲辯護士以一九三一年買倫之大叛亂事件爲契機投身於緬甸獨立運動翌年唱導「反英緬甸獨立」一入政界一九三四年任文部大臣，次於一九三七年由印度分離後，於新憲法之下任首相統率三年間巴莫內閣，一九三九年下野，結成「自由同盟」以獨立爲目標，與英政府開始鬥爭於第二次歐洲戰爭之勃發同時，爲使緬甸獨立，已拒絕凡有戰爭支持，糾合同志，發起反英運動，在一九四〇年末，遂投獄於莫羅克刑務所於獄中，爲今次之大東亞戰本年四月之英蔣協定，已送還於重慶，同月十三日決行破獄法將軍據依「發見次第射殺」之命令，已潛於二日被日軍救助者，今後之活躍大有期待

△委員塔金密雅仰光大學卒業，歷任下院議員，緬甸農民會會長，緬甸獨立聯盟不洛姆地區會長，塔金黨黨主塔金奧克塔金黨領袖，鄔巴賽前農林大臣，塔金巴賽仰光大學卒業歷任大學聯盟理事，緬甸青年協會及緬甸學生聯盟委員長，獨立聯盟仰光大學卒業，下院副議長，塔金納仰光大學卒業，曾任學生聯盟委員長，獨立聯盟實行委員，博士狄因門前商務大臣，法學班德拉任班德拉雜誌編輯長，鄔巴典下院議員

軍權與政權有別
希緬人積極的協力 飯田指揮官之訓示

【緬甸電】飯田緬甸方面最高指揮官於三日舉行之巴莫前總理以下之緬甸要人之會見，對於要人側之具體的協力誓，言以軍最高指揮官之希望，已陳述全體的此際尤以緬甸，明示現實的施政方針，且對戰爭目的之完遂並行政機構之復活，要望積極的協力，同時強調武權與政權之分離，對於獨立義勇軍之政治干涉力戒未然等，頗堪注目，關於右者，飯田最高指揮官之訓示如左

緬甸獨立與行政之關係乃武權與政權分離，相互如應迫其他者，爲立國之要諦，尤等於下級之單位，必然若非與其分離，須爲國民所嫌惡，今茲當新設立行政機構之時，於各地散在之獨立義勇軍，但如其自由的建設之障碍加以留意指導同時爲將來故關於武權與政權之分離預先必呈一言，諸子於緬甸，均爲著名之愛國者，然又得篤厚之民望諸子，協力日軍，知對時局收拾厥配，緬甸民衆，恐不知充分的安心與滿足余尤信賴諸子以期施策之適正的運營，即於今後，希望充分的輔佐大局爲戰爭勝利因緬甸民衆之意見，假如表面恐有害余感情之處，故已毅然呈報余決容諸子之正義的意見，如斯於眞正的互相理解之下，進行肝胆相照

南方航空作戰全貌
〇〇陸軍大佐之歸還談

【東京七日國通電】關於空之大機動作戰，於世界戰史上無比類之日軍南方作戰之全貌，最近爲行連絡，而由現地歸還之〇〇陸軍大佐，談話如左：

於南方作戰

爲敵軍抵抗之主體者，可謂航空兵力者，於開戰當初，即以判斷矣，實際觀之，果然不錯，日本軍越過遙遠之海岸，到處皆行極困難之

上陸作戰

敵軍對此之對抗，最有力之手段，由自己之航空基地，由海上飛來，將日本之艦船，以飛機擊沉不攻者，乃爲敵等必行之方策，由此若服敵之航空兵力，的確把制空權時，則上陸作戰決不成功是以於南方之航空作戰實爲重大。於非律賓大體有二百架，馬來三百餘架，於以前準備三，四十飛機場之蘭印，全部合計爲三百架，由英本國及美本國等之飛機場，與開戰同時，即大事增加，彼等由自己所準備之基地，攻擊前往之日本軍

然而

我方若於非律賓上陸時，則爲臺灣，與馬來，若行作戰時，則以南法印爲航空基地，若以臺灣爲航空基地時，則爲我國之領土內之航空基地，故極其容易，但南法印古，三列牙，緬倫片，孔明特拉，孔月進駐與西貢，孔明特拉，孔明庫南之法側之交涉後，平和進始行基地之設置，平和進駐之成功無不一一由於外交交涉致成者，因此進駐法印之日軍，嘗行非常之努力，但終不能圓滑進涉，故至開戰止，與屬能否攤成，實爲極大之關心，一方〇〇參謀極力說伏法印急速使其工事進展，對其全幅之努力，由福岡至此航空之設置，進駐軍會行法印側，日本最大之航空難路，以氣象的觀點於世界航空路中惟一飛行最難之航空路。

爲避免難路

實行航空作戰，飛行機及其他之補給復受非常之障害，由法印至馬來由馬來再進蘇門答臘基地，自蘇門答臘再進至爪哇，或從臺灣至非律賓或自非律賓至婆羅州至西伯里，由西伯里至爪哇，以迅風般的，向前進行，此即所謂航空之大機動作戰，南方作戰

最大之特徵

第一爲航空之大機動作戰，進至不顧航空之大難路，第三國內之基地，其勇敢作戰之情形可想而知，三個月完全攻略爪哇，其間航空部隊飛入第三國及敵國內基地，爲協力作戰速度自應超特急方可，故該作戰堪爲世界戰史無此類例之作戰地上部隊與航空部隊之關係，或於法印南部設基地或北部馬來設基地，更於馬來逐次南下，進至巴鄰旁附近，與海軍同樣先由臺灣躍進，飛至非島，繼則飛至西伯里婆羅州方面，然力並掩護陸兵團，繼之則陷巴里島，取爪哇共同作戰成。

編成爆擊隊

協同陸軍使用之，尤其占領敵之飛行場而，其苦心更難續述，因敵軍臨行已將機場破壞，燃料本已化爲灰燼，於是我軍只得將其飛機場從速整備，由是航空隊一欄而爲陸上部隊，繼之復爲空中部隊，掃蕩附近之敵，然後部隊上陸以最大之速度，而展開大機動作戰，備三個月而攻略爪哇。

尤其該機動速度之克以果成者，實因緊密的空地一體協力作戰之成果，予於〇月半由東京至越南南部得見作戰準備狀況，〇月月杪歸臺灣於臺北向總參謀長報告作戰準備狀況，並謂準備大體堪稱良好，至於該開戰之時期，〇個月之間，第三國內已有準備，故僅以此而戰尙不能云爲充分，因爲作戰準備不完分其後雖免不便，尤其以後於馬來，蘇門答臘進擊作戰時，見敵之飛行場已大體完成七八分，可知敵亦猛烈準備作戰，時至今日由總體的言之，作戰開始以彼時確爲最適當之時期，此爲余所深信者。

若果十二月八日遲緩，恐不能得到如此順利之進展亦未可悉，其次航空部隊之集中及展開，總軍於戰爭作戰指導上之着眼，

純屬奇襲

日本開始以來之戰爭奇襲，即於此次戰，有所從事，即所謂乘敵之不意以求自己之勝也，於夏威夷方面之作戰，馬來，菲律賓，爪哇上陸作戰，皆如此也，入南越以觀此方面之狀況時，於西貢附近積有相當量之彈藥，然亦爲敵軍情報網之中心也，此方之行動，彼側無不判然而悉，然而航空部隊於南越展開時，即與海軍聯合共爲〇〇架之飛行機，以〇〇〇架大空中之兵力，集中於此，即爲於此完全暴露然航空部隊展開時，即暴露所謂開戰爲不暴露計，必須如此而後可，殊有此堅強之要求，此時因天候非常不良，偶然疏神，未展開完畢，致所謂開戰之狀態即起突，尙概如何調整之賊，此於集中展開中，頗當一番苦心，於此即爲作戰開始數日前所謂集中大體之方針也。部隊雖對此緊守忠實，但遇到不良天候之日時，因此致招相當之損害，因此天候不良，遂不得越過安南山脈，爲高指揮官，總參謀長於十二月四日由台北出發，而乘飛行機一氣飛抵上海，於此處必須補給汽油，遂過抵西貢，如此乃屢次南入官邸，此雖抑限三日，但因天氣之不良，遂延至四日，然而該四日依舊天氣不良。

遂冒惡天氣

而躍進，其二小時之間，乃於百米左右在雲下海上潛飛突。

作戰開始之前，最高指揮官總參謀長之身，於飛行機中殊使我等非常担心，如斯天氣時，必須急速集中部隊，此屬困難之事，越過雲高七，八千米突之安南山脈時，或如重爆機雖難於上空通過，決心飛來，但使機向下陸海，想必缺乏燃料之故，致受相當程度之損害，此無麼深甚爲分辯也。爲不暴露戰爭開始，乃不得已焉

要之

空中部隊截止十二月七日，部署已畢，於八日拂曉，大體展開攻擊，於是或於菲島上陸作戰或於馬來上陸作戰然後更於蘇門答臘，爪哇作戰，茲將上陸作戰與航空作戰之關係述之於次：

菲島方面

因爲戰略基地及其他之關係，其第一着眼則爲消滅敵之空軍擊滅敵航空兵力然後上陸，於是在戰術，逐行航空作戰之成果，上陸之時，不待航空作戰之成果，此乃一種上陸，此次之際，未待航空作戰之成果，於廿三日大體即將敵之航空兵力略予擊滅，爾後蘇門答臘作戰，爪哇作戰，敵之航空兵力全遭擊滅馬來之先遣部隊，以主力乘〇〇隻〇船，前往迎按此運未曾出戰，至十二月二十四日開始前進，而行上陸，陸軍航空部隊於十二月六日，七日，八日於船團之上，飛翔掩護，特別等七日飛在敵岸左近，（未完）

緬甸通信
▶援蔣策源地已呈復興色◀

王城內外的連絡並不只是一個城門，還有翻斷王城的英國，在鐵城南方四百廿二哩的仰光直通到這城裏的鐵道線，英國既以王城爲緊防緬人反英的防線，並且把牠當作援蔣物資貯藏處

看着今日仍然存在於城內的鐵路信號柱，就可看出英國傲慢的樣子，城內外被日空軍炸毀的鐵路，共一部已爲日鐵道部隊修好，而開始試行運動，瞭喨的機關車的汽笛聲，傳給市民們一種建設東亞的強力，仰光曼德勒直通線綫點附近，正是援蔣物資被燒毀的地方，貨車上的大砲，戰車飛機零件等，都已變成了一片黑色焦土，軍需品倉庫更成了一片燎原，還裏能看出日本空軍投彈的準確，因爲重要設施皆被炸壞，但城牆上並沒有一棵彈痕

（寫眞）蠻德勒城內外之鉄道已復舊機關車亦行嘗試的駛行

本報緊要啓事

啓者敝社對於業務時加改善以期報答各界愛護敝報之雅意，乃因敝社報差日配送報紙間有不到或有間日送者究竟實際如何無法逐一考查，直接配送者有之另一方面或報紙送到而人多手雜自行散失者亦有之未見報者多向敝社報差有負責擔保報之感情故擬實施新法不悉因何關係且有受辦報者有援清神故特預先登報徵求意見有願適用此項辦法者請來函示知即行照辦否則仍舊配送如前

濱江日報營業局啓

失照聲明作廢

倒名	坐落	地目	畝積	東西至	南北至	失照號碼	失照年月	丟照原因
李平	伊順招十一行九井	清熱賦	二〇〇〇	徐福 李平	唐玉璽 劉煥章	清賦執照	康德四年	遺失
林廷發	伊順招十一行七井	〃	九〇〇〇	張維耀 與守業	劉云卿 十二行七井	土地執照	康德二年	〃
王瑞	伊順招十二行八井	原荒領	一六〇〇〇	王璽	本界 蒙界	財政部照	大同元年	被火焚失
〃	〃	〃	一八二〇〇	王璽 十行八井	〃	〃	〃	〃
〃	〃	〃	一二五〇〇	〃	本界 十一行九井	〃	〃	〃
〃	〃	〃	二八一二〇	王璽	〃	〃	〃	〃
徐萬珍	伊順招十一行九井	清熱賦	五〇〇〇	曹吉祥 徐萬珍	〃行九井 唐玉璽	清賦執照	民十八年	遺失
〃	〃	〃	五〇〇〇	徐萬珍 徐萬慶	〃	〃	〃	〃
〃	〃	原荒領	九〇〇〇	曹吉祥 本界	九行九井 尹江	財政部照	〃	〃
徐萬慶	〃	清熱賦	三五〇〇〇	徐萬慶 徐萬才	九行九井 姜栢奕	土地執照	大同元年	被匪遺失
徐萬慶	〃	清熱賦	四五〇〇〇	徐萬珍 徐萬慶	九行九井 唐玉璽	土地執照	〃	被匪遺失
徐萬慶	伊順招十行九井	原荒領	四二〇〇〇	本界	周和 東興周	財政部照	〃	〃
德增久	頭行頭井	〃	六〇〇〇〇	周和 史維周	〃江段 本界	〃	〃	〃

右記失照自登報日期起滿三個月時如無聲請異議者不論落於何人之手均認爲無效特此登報聲明

肇州縣長　于開誠

孔明大藥房

道裏新城大街十二道街拐角同發隆對過

（一）本藥房人員精練滿語
（二）本藥房有各科專門醫師診療各科病人
（三）本藥房有歐美日本新發明之各種藥品
（四）本藥房可對各城市醫師醫院批發藥品
（五）本藥房並可郵寄藥品
（六）如有購用可經郵局或電話七二六二號接洽

本場特聘東洋技師機製各種木履樣美料堅定價低廉備品豐富批發零售

場址　哈爾濱道外太古南十六道街路四三號　電話番號四六二七

誠泰祥木履製材場

美味的來源

我家自從使用味の素、湯菜別有風味、飯量大、榮養足、美味・便利・經濟！

調味佳品　味の素（味之素）

P-52

汗疱　脚趾濕癢　特效薬

一滴即靈　去濕止癢

好痛！好痒！

頑固的汗疱（脚氣）用有特殊的深部浸透作用之本劑只以一日一次的簡單抹擦可期徹底的治療

【包裝】一〇cc　二五cc　一〇〇cc　五〇〇cc　各一瓶裝

總發賣　塩野義商店　大阪市東區道修町三丁目
塩野義製藥株式會社　奉天市敷島區協和街五段四號

疱膚靈　塩野牌

SP-Y5

光輝於歷史

淋疾　最高級化學療法

方今之世　醫學發達　而新藥續出　殆宛若雨後春筍　盛則盛矣　然徒使患者於取捨去就　茫然不知所從　此種現象　殊非大衆之福利也

「脫爾淋」　以獨立雞群之勢　久爲淋界所景仰　自發售以來　所經救癒之人　難以數計　其超越的殺菌　消毒　鎮痛三大作用　蓋已達於治淋藥之最高理想　故「淋疾則脫爾淋」之呼聲　早已廣聞於中外矣

【包裝】

總發賣　塩野義商店　大阪市東區道修町三丁目
塩野義製藥株式會社　奉天市敷島區協和街五段四號

塩野牌　脫爾淋

ST-X3

協和分會巡廻工作 傳家區昨日已開始

關於協和會特別工作綱計劃，尤對市本部道外分室所担當之傳家，松浦，太平各區間之工作，日前會保協論會，施行協議，結果決本一切計劃進行。並責成傳家聯合分會，担當之傳家區特別巡廻工作，已自昨日（八日）開始進行工作。當各召集各分會常務員，班組長參加下，以期開誠佈公，進行討論，彙集諸般意見，以便轉陳市本部，藉使採擇施行。茲誌每班實施工作日程與巡廻工作實施計劃等，錄誌如下：

組成四班

第一班班長，于聯合分會長（西傳家區），范常務員俊夫，劉常務員魯三，栗常務員棟臣，張部員（奉公隊），以上爲西傳家區。第二班班長，王聯合副分會長，白常務員連瑜，榮常務員東山，刁常務員雲程，王部員（奉公隊），以上爲東傳家區。第三班長，陸聯合分會長，黑田事務長（區），何部員（分室），以上爲太平區。第四班長，李聯合分會長，古川事務長（區），文村部員，以上爲松浦區。

工作日程

第一班八日（昨日）下午二時，於召開濱沿定興分會會議。九日召開昇平，北七道街分會協會會議。十日召開純化，南勳分會會議。十二日召開水晶，太平分會會議。十三日召開保定，永安分會會議。十四日召開保障，濱江分會會議。十六日，召開承德，幹公路分會會議。第二班，於昨日下午二時，召開大興，大新分會會議。九日召開南新分會會議。十日召開大同，太古分會會議。十一日召開北新，東原分會會議。十二日召開仁里，北十五道街分會會議。十三日召開南市場分會會議。其對第三班及第四班，對太平與松浦兩區，召開分會日程，尙待開會決定之。

實施要領

該分會巡廻工作實施計劃大要如下：一，方針：一，以期分會役員徹底分會工作要領。二，使一般民衆對會之認識徹底，並期優秀份子之入會。三，分會之實踐運動，鑑於現下之時局充份研究，並須時常接觸生活實態，取其重要事項，以期實踐之徹底。四，分會役員並班組長之活動狀況，加以審查及研究，以資鄰保組織育成及指導。五，立於政府表裡一體之見地，對區長，分區長之推薦，爲期選拔適任者，計使會員及一般民衆，徹底本會意義。二，實施要領：一，常務會議之指導（分會諸會議運用要領）。二，分會役員之訓練（計畫別添）。三，分會事務之指導並審查（實施任用等問題）。四，分會諸工作之指導（分會工作要綱）。五，分會班組之巡廻工作指導（分會自行立案）。六，分會役員並班組長之活動及人物審查。七，時局工作之實施（關於勤勞府蕃製品回收等講演並座談）。八，國民鄰保組織之育成指導，協和鄰保組織要綱以期本意義徹底。九，同事事項之處理。十，聽取民情並查考民心動向（尤關於配給並時局事項爲重點）。十一，情報網之樹立。十二，分會役員之獲得。十三，會員之獲得。十四，其他工作必要調查事項。甲，鄰組編成狀況（戶數人口之分配等）。乙，同業組合狀況。丙，宗教教育狀況。三，實施方法：一，本工作由分室職員，總統監部職員，並勤分役員（一般担任一區之編成巡廻工作班）。二，各總區工作班，對於各分會之巡廻工作完了後，各總區班員，更以担任所定分會之工作（分區），並該員担當該工作區域之班長，使各分會役員編成數班之班組，巡廻指導班，以期促進班組之巡廻指導。

郭後旗築堤工事 順調進行完成過半

定日內舉行竣工式＝旗長函達各方

濱江省管下郭爾羅斯後旗，依據濱江省防水開發事業局之意旨，對於境內松花江岸築堤工事，原定於本年四月二十九日，舉行入鍬式。因當時天氣關係，延期於五月五日舉行，委以連日陰雨，未得舉行，成即中止其儀式，而開始工事。該旗長昨將工事進行之狀況，函達關係各方面，大致爲本工事，當旗官民總動員之協力，而得以完遂，不可能之大工事。爲恐農民春耕受到影響，故於解冰期後，急早着手工事，因天氣之關係及勞工供出，勞工食糧物資，並其他準備之不圓滑等懸念，其後天候順調，管下各街村勞工利用好天氣，一致努力，將各街村分担區域，於短期完了，然後着手自家之農耕，現在漸入最盛時期，作業邪調，以便將分担區域工作完了後歸去。承監督官廳，並關係各機關，絕大援助，以致本工事完成過半。鑒於農繁期迫，在工事之入鍬式，既已中止，而至於工事完了後，預定不日舉行竣工式，亦將中止云。

全滿產婦人科總會 昨在醫大盛大舉開

喚起人口增產，於大東亞建設下，意義最深的第四回滿洲產婦人科學會總會，於日昨午前九時，在哈爾濱醫科大學中央講堂，由於左記滿學界蒞臨下，盛大舉開。

△出席者，官民側，有民生部大臣代理，植村保健司長，第七部隊長，省市長各代理，武田哈爾濱醫師會會長，市立，滿赤，滿鐵，開拓等各病院長，學界側，有日赤久茲，贊育會屋代，高松石原，北京武永，京大小柴各博士，熊大，池上，京府，山田，阪大，吉松，京城，新谷，哈大心池，各校教授等三十餘名來賓列席，會員側有成田會長，以及全滿各地之百餘名。

於當日定刻午前九時，全體會員着席。國民禮儀之後，約有二時間之發表演說，十一時半起開會，首先由成田會長致詞，繼有民生部大臣代理，植村保健司長及其他各來賓之祝詞，後即移於協議事項，決定學會來年度之開催地在奉天市滿洲醫科大學，推薦滿大柚木教授爲會長，總會終了後，即一同臨於道市長招宴之午餐會，午后一時半起，再開會繼續，發表演說，挺身於決戰下，醫學報國，各員之發表演題，總數約五十四題，皆呼應決戰下之要請，直至午后五時許，始在盛況裡終了。全員即至水上俱樂部，赴于省長之招待宴會，直至午後九時，始圓滿散會云。

對哈市之勤勞奉仕隊 慰問班今明日出發

攜各區之醵金五百元

爲慰問哈市勤勞奉仕隊，由協和會市本部召集各區首腦，開催慰問打合會議，並組成哈爾濱協和會勤勞奉仕隊慰問班，赴雙城管下現地實施慰問。結果，決由傳家，埠頭，南崗，香坊，太平，松浦各區，共出慰問金五百圓，以此項現金，慰問哈市各區之勤勞奉仕隊。一行慰問者除由市本部宇都宮事務長，王若虛工作班長外，有馬空翼，文村泰和（道外分室），其他各聯合分會代表等參加下，決於本月十日午前九時，一行由哈爾濱驛集合，九時三十分出發，十時三十分到着慰問地，午後四時三十分，就還歸途。午後七時十八分，歸還本市云。

水道鐵蓋不翼而飛 臭氣四溢行人掩鼻

清理作業尤難滿足民意

擁有七十二萬市民之大哈爾濱市內，一切施設，皆日漸完整，可稱爲優秀都市。今在北邊護守之重要性下，更得北滿雄都之美稱，故大哈爾濱市，久爲一般人所仰慕。但詳細考察市內之一切行政交通，仍有不完備之處。即拿市內之下水道而言，不知何故，近來各下水道之鐵蓋子，多半遺失，而責任當局更置之不理，以致臭氣逼人欲嘔。若在陰雨之天，更是危險。例如日昨降雨之後，夜間有人通過道外某處，一時未愼，竟誤墜於無鐵蓋之下水道中，幸而經人拉出，尙云大幸。似此等事，蓋並非市民之不注意，想責任當局，實不能避脫其責。尤其市當局所倡導之清掃作業，是否良好，有目共覩，若依此觀之，則可謂徒有其名而已。事實上却反倒給與市民多大之不便與危險，故刻下市民怨言四出，希望責任當局，詳加考慮，使清掃作業，名符其實，爲大哈爾濱之美觀計，衛生計，市民保健計，趕快改善不良之各施設，以副市民之輿望云。

市協委員會 都富副長蒞會

聽取會務狀況

於昨（八日）午後一時，在山街國防會館，開催市協本部委員例會之機會，特由新任市本部副長之都富副市長蒞會，當由宇都宮事務長介紹下，即由都富副市長致以新任之詞。當對一般會務進行狀況，耳所聽取及諮詢云。

警察局田坂副局長 昨今兩日巡視管下

並對所屬致訓示之辭

新任哈爾濱市警察局副局長田坂又十郎氏，爲明瞭管下各署警務現況後，藉謀改善計，自昨日（八日）起，迄至本日（九日），亙兩日間，對管下各署隊，作初度巡視。計昨日（八日）午前至顧鄉，香坊，警察隊，以及午後三時許，當至道外署方面巡視。除田坂副局長外，偕同小野警務科長及警務股長等，至各署隊巡視時，先由各署隊長，以次全員，門外整列歡迎之下，入室後，爲各警尉級以上者之申告。後由各該署隊長等，對所管主要事務之報告，然後則由田坂副局長對管下作新任之訓話云。

中等學校 籃排球大會

昨於道裡體育場舉行

濱江省體育聯盟事務局主催之中等學校籃排球大會，已於隔昨（七日）假道裡體育場，舉行完了。茲將成績誌之如左：

△籃球（一）男子部，第一位爲第二國民高等學校，第二位爲第一國民高等學校，第三位爲第三國民高等學校，及白俄事務局立國民高等學校。（二）女子之部，第一位爲第一女子國民高等學校，第二位爲哈爾濱高等女學校。

△排球（一）男子之部，第一位爲白俄事務局之國民高等學校，第二位爲呼蘭國民高等學校，第三位爲第一國民高等學校，與第二國民高等學校。（二）女子之部，第一位爲雙城女子國民高等學校，第二位爲哈爾濱高等女學校。

御遺骨今月過哈時 奉迎送及御通夜式規定

皇軍戰病歿將士御遺骨之例月通過哈驛，在哈七十二萬市民，爲表感謝之赤誠，舉行御遺骨奉迎送，並御通夜式。茲將本月十三日之御遺骨奉迎送並御通夜式等，列之於左：

△哈爾濱驛御着，六月十三日午前七時十四分，八時二五分及九時，分三起到着。

△御通夜式並御通夜，自午後九時，至午後十一時。

△御通夜式場，商工公會（田地街）。

△哈爾濱驛御發，六月十四日午前九時三五分。

△御通夜式次第：一，開式。二，讀經。三，各代表燒香。四，司會者挨拶。五，一同起立禮拜。六，一般燒香。七，閉式。

時局詔書奉戴日 正副局長訓示屬下

希今後永遠繼續施行警民親愛

昨爲詔書奉戴日，除於全市，商民住戶一致揭揚國旗外，並由協和分會本部，以及各分會，機關，團體等，一致舉行詔書奉戴式典，並行勤勞奉仕，節約報國等行事。同時哈爾濱市警察局，亦於昨早（八日）上班後，由單局長，及田坂副局長，召集全員齊集於會議室內，舉行詔書奉戴式，當由正副局長，以時局爲題，向管下訓示。除於非常時，擔當警察重任，完遂大東亞聖戰外，並因於昨日（八日）開始實施警民親愛週間，對該警民之親愛，雖名曰週間，希於今後永久繼續警民之親愛等語云。

電氣通信懇談會

十二日假國防會館舉開

哈爾濱郵政管理局，爲期電氣通信事業之進展與改良起見，特由該局主催，定期於本月十二日，假國防會館，開催電氣通信懇談會。當日午前九時起，至十二時止，爲日系出席者。午後一時起，至午後四時，爲滿系出席者。茲將參加人員及懇談事項，分別誌之如左：

△參加人員：一，管理局側：局長，副局長，業務科長，監督股長，業務股長，監視局長，並其他關係官員。二，郵政局側：電政處長高橋事務官，大石屬官。三，電電會社本社側：近藤副總裁，澁川副參事，與稲副參事。四，電電會社哈爾濱管理局側：局長，電務課長，放送課長，技術課長，……會，大北新報，濱江日報，銀行組合，無線電商組合，電業組合，電氣工事組合。

△懇談事項：一，局長致辭。二，加入電話統制法關係懇談。三，電報電話辦理限制關係懇談。四，無線電通信機器取締關係懇談。五，其他電信電話放送關係懇談。

△前列之各懇談順序：一，由局長說明狀況及方針。二，質疑應答。三，要望聽取。四，懇談。

禁止轉載　哈爾濱四十年廻顧史　選民國六年九月之報紙

農產銀行定期開會

設立農工銀行，以資農工兩項事業之發展，據政界消息，本埠爲農工出品地，將來亦必設立分行無疑。民六農產銀行之股東，既分兩派，意見當然不能一致，遂有分離之說。其素居都市者，則主張出放錢款，不營他業，以符銀行之定旨。其素居鄉屯者，則主張買賣糧石兼放錢款爲主體，於是乃有分離之說，該行辦事人等，處此情況之下，無所適從，惟有招集股東，開會討論，定於十月七日，假道外商會開臨時股東會議，討論分離之手續。

行員增加薪水

哈埠交通銀行，於民國六年九月八日，接到北京總行來電，奉政府明令，將長春哈爾濱交通銀行，改爲頭等，所有該行各員薪水，亦一律分別增加云。

民六維持中行之所聞

據中國銀行云，中行自民六以來，內部日見支出，近來北京政府，已有一千萬圓大宗借款成立，業經交款，財政部擬於此項借款內，撥給中行一百萬元，借以維持。

他埠軍官相繼來哈

民六九月九日，前江省警務處長，兼江省警察廳長楊雲峯氏，已將警廳一切事務，交代清楚，於九日來哈，勾留一日，即搭車赴京，聞楊氏此行，尙有爲許蘭洲辦理之事云。又奉天張督軍，因江省政潮，未能全部平息，遂派二十九師長吳興權氏，前往江省，從事調停，吳氏已向哈埠親友來電，定於民六九月九日來哈云。

民六哈埠實業之發展

民六以來，哈埠實業，日見發展，如線襪工場，毛巾工廠，手套工廠，毛毯工廠，氈鞋工廠，鐵毯工廠，到處有之，獲利亦極優厚，茲於民六九月以來，又有建築紡織工廠者，該工廠係奉天同怡工廠經理李鳴岐君創辦，携帶巨款，由奉來哈，住於滌源棧內，擬在二道界內，新市場購買地皮數十方丈，建築樓房，組織紡織工廠，一方派人，前赴大連，購買機器，如果該廠成立後，則本埠之紡織事業，定有無限之期待也。

殖濱公司之工程

殖濱公司於民六九月八日，已將所墳之江灘，劃定街基，樹立標幟，以便修築街道，惟尙有多處積水深約數尺，尙未填訖，必俟此項積水除去之後，方能着手修理也。

【以上選自民國六年九月八日舊報】

觀光旅行團 近日來哈者 有不絕於途之勢

値此清和之初夏，北滿春遲之哈爾濱國際都市，正爲各地觀光人士所必經之地。爲以在最近日內，預定來哈觀光者，大致有如左列各團體，茲分誌於下：

一，奉天朝日女子國民高等學校之北滿旅行團第一班一百三十名，第二班九十五名，分別於昨（八日）今（九日）來哈。

二，奉天浪速高等女學校，以卒業期近，爲增加一般生徒之見聞及知識起見，特組修學旅行團兩班，定於月之十三日及十四日之下，分別由該校教諭引導之下，來哈觀光修學。其第一班爲八十五名，其第二班亦爲八十五名云。

三，安東高等女學校，亦乘此旅行之季節，由該校生徒，組成修學旅行團，一行一百二十名，由該校本城氏引率之下，定於今日（九日），自新京來哈，定十一日離哈他去云。

四，水曲柳在滿國民學校修學旅行團一行四十七名，定於月之十七日來哈，由森木義夫氏引導之。

五，新京敷島高等女學校修學旅行團一行六十名，定月之十一日來哈，由永田健三教諭引導之。

六，四平師道學校本科生修學旅行團一行五十六名，由東城四郎引導之下，定於月之十五日來哈。

七，四平師道學校訓練部修學旅行團一行七十三名，定於月之十五日，自新京來哈，由田中近氏引導之。

八，安東省立第一女子高等學校修學旅行團八十名，於月之十日，自新京來哈。該校教諭川畑氏引導之。

九，鄭家屯在滿國民學校修學旅行團一行六十名，定於月之十二日，自拉法來哈，由該校杉山清氏引導之。

十，雄基驛主催之雄基北滿經濟視察團一行十二名，已於昨（八日）自新京來哈，由該驛中川清志氏引率之下，定於月之十一日去佳木斯。

十一，廣島縣教育會，爲視察移民之教育，特由該縣教育担當者，組成移民教育現地視察團，一行二十五名，定於月之十六日，自鐵山包來哈，由該縣教育會之竹森省三氏引率預定在佳木斯，山河屯拉法等地視察之。

十二，友邦忠清北道邑面長所組成之滿洲視察團一行三十二名，定於月之十七日，自新京來哈。

防止狂犬病發生

實施定期免費預防注射

警局董衛生科長昨談話

爲備狂犬病之發生，乃由哈爾濱市公署與警察局衛生科實施本年度定期狂犬病預防接種。當此實施之期中，警察局董衛生科長，特有如左之談話發表。爲備狂犬病之發生，故對無犬牌之野犬，或不拘有無飼主，在街上或公園無人帶領之犬，實施捕獲，按所捕獲野犬數目之多來推定，想像市內野犬之數目，實有相當大數。若有人受狂犬之咬傷，非受十八日間之狂犬預防注射不可。但最近因注射液之不定關係，故當更喚起一層注意。關於狂犬病之預防對策，當市每年皆有定期的預防注射，免費實施，努力於被害事故之絕滅，但尙有一部份不理解之飼犬者，竟盲目違反當局指導方針，故最近來受危險犬之危者頻發，今後，無犬牌之犬，不問其有無理由，即行捕捉。又在所飼之犬，咬傷他人之時，則飼養者，須負管理不注意之責。對受傷者，負担充分之醫療費，今更將本年度定期犬病預防接種實施之日程，列之於左，以喚起飼犬者之注意。

△道裏警察署管內，由六月一日起至七月四日止。

△南崗警察署管內，由六月一日起至六月三十日止。

△香坊警察署理內，由六月一日起，七月十日止。

△道外警察署管內至由六月八日起至六月二十九日止。

△松花警察署管內，由六月三十日起至七月四日止。

△顧鄉警察署管內，由七月二日起至七月四日止。

以上所記之日期，除星期日外，每日皆由午前九時起，至午後三時三十分止，免費實施接種預防注射。希未注射者，速行注射爲要云。

第五回火柴配給

明日起始至月末止

每戶配給大安全一枚

哈爾濱專賣署，對於本年度第五回火柴，向市民配給，業已決定。希望一般市民在配給期間內，持通帳向登錄販賣家購領可也。茲將配給要領，誌之如左：

一，配給期間＝自六月十日起，至六月三十日止，計二十一日間。

二，配給數量＝一般市民（日滿鮮外人），一戶一人起，至三十人者，配給大安全火柴一個，超過三十人者，每戶增配一個。

三，配給方法及場所＝依專賣品配給通帳，向各登錄販賣店購領。

四，一般家庭用小火柴，七月分並不配給，市民各位對於消費節約，特別注意爲幸。

大明光電影院 當仁不讓 醵金救濟災民

上月二十八日，新陽區難民區，發生火警，罹災之難民三百餘家，致無家可歸，無衣無食者，爲數甚夥。除市當局安置善後方策外，各方同情憐憫者，頗不乏人。茲有大光明電影院經理楊玉棟，因投還人，捐款一百圓，代表同業所，故昨日送交本社，代爲轉交，希各界具有仁慈之心者，亦慨解義囊，酌量捐助，以種善果。

鴉片密輸犯 哈鐵警捕獲

哈爾濱鐵道警護隊，日前於勤務中，捕獲鴉片密輸犯四名，計押收鴉片一百五十三兩，又一百八十兩，又九十六兩，又海洛英三百瓦，已於日昨（八日）將上列之鴉片等，送交濱江省民生廳保健科點收云。

放送節目

九年六月九日星期二

六・〇〇（新）國歌，建國體操

六・二〇（連）初等日本語講座

七・〇〇（東京）報時

七・〇〇【新】新聞，建國體操

【新】清晨音樂「唱片」

一，提琴獨奏：一，第五番。二，第六番。三，第七番。四，第八番。

一一・四〇（奉哈）經濟通訊

正午【東京】報時

繼續【奉】清唱：玉堂春

〇・三〇【新】新聞，唱片

一・〇〇（奉哈）經濟通訊

四・〇〇【新】新聞，告知

四・三〇（奉哈）經濟通訊

六・〇〇（哈）兒童時間

口琴：一，建國十週年慶祝歌。二，軍艦進行曲。三，愛馬進行曲。四，愛國進行曲。五，滿洲帝國陸軍歌。六，滿洲帝國海軍歌。七，滿洲放送進行曲。

六・三〇（新）兒童新聞

六・三〇【新】中等日本語講座

七・〇〇（東京）報時

（新）新聞，告知

繼續（哈）新聞，告知，夜間節目預告，唱片

七・三〇（新）青年時間

△講話：實踐的徹喜

七・三〇【新】專曲與絲竹合奏

一，專曲：一，行樂詞。二，高山流水。三，走馬英雄。

二，絲竹合奏：一，揚落花。二，花六板。三，桃花架。四，合歡令。

八・一五【奉】放送小說：日本海軍飛行教官手記

八・四〇【新】新聞，解說

九・〇〇【連】舊劇：寨廂刺湯

九・三〇【奉】評詞：五女七貞【五〇】

一〇・〇〇【東京】報時

（新）新聞

繼續【哈】新聞，告知明日節目預告唱片

一〇・三〇（奉）影戲：田恩建賓

中央大舞台

特邀 北京 田中玉科班

全體小藝員登台打炮 唱作俱佳極博好評

六月九日 早場：馬君玉 張美玉 田文玉 打花鼓 龍鳳戲；全體合演 五呼延慶 本；李俊玉 陶興玉 戰馬超；汪秀玉 烏龍院；田中玉 范成玉 全部空城計

華樂舞台

津京久負盛名 言慧珠劇團

一砲打響 譽滿松濱

譚派老生 王琴生；小生 周維俊；丑 貫盛吉；花面 趙炳嘯；裡子 宋遇春；老生 李世琦

六月八日 早場：德 莊王 晚場：言慧珠 李慧 王琴生 何張笑儂

介紹鋼琴教授

國內閨閣小姐愛好音樂者頗多苦於教授無人或無相當傳習之地，茲放來中小姐有張智儀女士近由第一音樂學校卒業習鋼琴已經十年頗擧其所學授之同好閨閣小姐倘有願研究鋼琴藝術者可到馬家溝教堂街八十號面爲商洽是爲至幸

介紹人 王維周 徐程九 范介卿 楊墨宣 李國鈞 趙鴻賓 仝啓

關於土地聲明

敝人有荒地二百二十五垧坐落珠河縣南平區四至東至馬興武西部姓南馬興武北山分水嶺當土地整理時被崔建恒申報爲崔之名義現敝派李天人經理除崔某將地之權交還土地再告另更正外崔某以前不論有任何情事與敝土地概無干涉特此聲明 安瑞珊謹啓

新城工程師事務所

辦理 土木建築設計製圖鑑定監督委託許可

時間 午前九時至午后四時 午后六時至八時

地址 道裡新城大街一四七號 中國（五道街）

電話五二一五九番

哈爾濱簿記傳習所

道外中七道街 本所創設九年續招第八十四期男女新生，每月一日開課 ▲並以八年之經驗故自九年度起始添招特殊 函授班 與面學相同隨時入學簡章附郵票即寄

遺失徽章聲明作廢

啓者敝人一時不愼將經濟部所發之四五二七號徽章遺失於集賢街除呈報作廢外俟後無論落於何人之手均作無效特此聲明 富錦稅捐局司稅 吳俊傑 啓

失照聲明作廢

啓者敝人於康德七年六月十九日由吉林省舒蘭縣公署購買第十六區一二三號宅地一段計一千二百平方米於本年五月十八日赴縣署驗照失愼將契約丟失已呈請縣公署作廢補發新照外丟失契約無論落於何人之手概行作廢特此登報聲明 吉林省舒蘭縣崇仁區 張子賢 啓

謝啓

敬啓者日前星期日爲小女王英于歸之期本擬事前東請親友惟遵照種切限以時局節約未敢啓動詎是日不但遠道友好諸公在百忙之中惠然光臨即遠道親友亦枉駕賜賀舉家拜感莫名贈應一一登門謝步茲值務紛迫趨候不本謹此鳴謝諸維鑒諒並頌崇綏 王維周 謹啓

△請看介紹數學名家

尹先生非同別者乃有經驗實學新法另有奇功星命之相果能指定方針破除迷信已往未來語語不空句句應驗不愧特號靈仙請君欲問前途請去一問方知不謬前言實 ▲介紹人 胡潤澤 鄧際唐 ▲哈市道外富錦頭道街 王廟子對過

尹靈仙卦館

醫師 牙信斯基

▲備有：德國最新式超短波電療機器及愛克司光機等

◉專門 皮膚科 內科 花柳科

▲診時：午前十一時至午後一時 午後六時至八時

哈爾濱道裏外國七道街一三號（電話三七七五號）

補腎健腦 育腎寶

主治：氣血虛弱腎經受傷房事過度精神失遺夢精精淸精冷早洩五勞七傷夜多小便婦人不孕腎子寒涼陽萎不擧興而不剛綳骨耳鳴眼花善忘接日慮過度身不健康腎虧潮濕服用功效非常補腎健腦第一奇方此藥用參茸鹿腎等漢藥外復加用化學提練之靑春動物分泌液所製成服後藥力輸入血液化爲鐵質成分增長腎氣生精補血保健生殖特效每盒一元二角每打十三元

發行 哈爾濱道外十五道街 金勃先藥房 電話四八三九番

猶太醫院

道裏中國五道街四十 電話七三二三

病房單間或公衆房設備俱全收費低廉氣診治均有專門醫士自設化驗室化驗血及其他一切並有各種治療室愛克斯科射光照像

宴賓樓飯店

包辦酒席 隨意便酌

電話 六二四九 二二七二

牙醫 崔結力

備有愛克斯光，專門鑲補科各種病症

接診時間上午十時至下午時午後另話

星期日午後停診

哈爾濱道裏商務街十八號 從即前牙醫多貝利石滿舊址

大東亞共榮圈

喪失民心之 華北赤色勢力

…錦心…

本年初，開始之勦共建設作戰，其所期之戰果，今已達成，治安區之治安，已行穩固，同時晉察冀邊區共匪之蠢動，已完全掃清，原來晉察冀邊區「山西，察哈爾，河北」，為由軍隊側移謀之中共軍地盤，概由我方治安圈之擴大，故現漸次迫仲至西北僻地。

彼等之所謂「面」作戰，乃為一覺敵即潰之遊擊戰術，日方之「點」「線」作戰，乃係包括附近地域，漸而外展之一種浸潤戰術，結果重慶側竟遭慘敗。

現在，於邊區七十四縣，中共軍幷無確保之地盤，而今殘存之河北省西部阜平一縣，均已喪失，彼等僅蟄伏於峻嶮之山岳地帶，試行消極之蠢動而已矣。

邊區中，及冀中區十四縣，為華北之倉穀地帶，且棉花與各種產物，又恃豐饒，括冀西區二十六縣，晉東北區，及察南區十四縣，因地土惡劣，而無大量之生產物資，況內部又有高山峻嶺，適為共軍逃避皇軍爆擊之絕好據點，於冀西區內，有邊區政府，軍區司令部，抗日各機關，抗日大學分校，邊區銀行，及其他之軍政黨組織，然經因皇軍之果敢進擊，該赤色勢力，已完全殲滅。

土八路與老八路

華北之共產軍，大別為正規軍，與遊擊隊兩種，正規軍乃被稱為「老八路」，「正規之八路軍」，遊擊隊，即指「土八路」，「土著之八路軍」而言，土八路由一般貧農勸者構成之土匪軍，該軍之幹部，有少數之老八路配屬其中。土八路之軍區，為冀西軍區，冀中軍區，冀東軍區，冀南軍區，平西軍區，太行軍區，太岳軍區，晉西北軍區，魯西軍區，魯南軍區等地，以上幾個地區，均為土匪之集團編成，少流動性，（老八路）比較持有廣範圍之流動區，賀龍麾下第一二〇師，劉伯承麾下第一二九師，林彪麾下第一一五師，及徐向前之山東縱隊，與徐海東之晉察冀縱隊，均屬該系。

勦滅華北之共產軍，於其根盤之土寇機構，亦必須徹底殲滅之，所謂新八路之消滅，和平之勢力則方可浸透矣，即今次之華北作戰，即

基此種意見，對華北之共產勢力，實行根本且尖銳之工作，

邊區經濟之破滅

中共軍之標榜為自給自足主義，即物資獨立政策，於昭和十三年，由邊區政府實業所，生產事業委員會，合作社等，主體機關，企劃「開墾造林」「農產改良」「工業擴張」之標語下，邊導區報，晉察冀日報之言論機關，均行動員，極力鼓勵一般農民，振起階級生產之意欲，然斯計劃，而並未收任何之大效果，僅為紙上談兵，空文虛構，終歸徒勞而已矣。（未完）

國軍之業績及第二建軍之理念

讀

二，整軍時代（康德元年三月，至康德四年六月）

康德元年三月，溥儀執政即皇帝位，國軍由皇帝陛下統率之，而進入軍隊內容之整備及統制，一方面國內治安，亦因日滿軍不斷討伐，匪團途逐漸消踪滅跡，而國軍自體，亦實現中央集權，面目一新，更為發展不已。

而其發展之根源，實由於我皇帝陛下躬親統率軍隊，確立統帥與負擔皇軍之一翼，立於國家意識之上，實為新國軍意識之自覺。

於此時期，則整備擴充該軍事機關，與接收改編治安肅正之一元的統治，或實施與行政區劃相一致，軍管區制，以圖軍事行政之圓滑化，至於其他教育機關，或諸法制度之確立，軍事諸法令之制定等事，皆有異常之發展，於此時期例軍之活動，繼續前期，同日滿軍討伐，集中於分斷共勢力，化為地方的匪賊之反滿抗日匪。

一，第四次大討伐東邊道，（康德元年六月起，至同八月之間）

二，對東邊道匪兵力約四千以奉天省警備軍之主力協力皇軍實施徹底治安工作，吉林省東部夏期討伐（康德元年七月起至同七年月末日止，對敵東北人民革命軍一千五百，協力皇軍建立勳。

三，討伐安東（康德元年七月七旬至九月上旬）對敵兵力三千，徹底討伐之。

四，此外自康德元年以來，國軍所行的主要活動，為延吉地區第一期討伐，（敵兵力一千），西部吉率省境夏期討伐（敵兵力八百），第五次東邊道討伐，（敵兵力四千五百），東部國境封鎖日滿軍共同秋期大討伐，（康德元年十月一日起，至康德二年初，敵兵力一萬二千，與日本軍協力，作大規模之討伐）依蘭地區冬期討伐（敵兵力一千），延吉地區冬期討伐，（敵兵力七百），綏芬，大甸子冬期討伐（敵兵力一千），三江地區冬期討伐，（敵兵力二千七百）第六次東邊道討伐，（敵兵力四千），熱河地區討伐，（敵兵力二千七百），第七次東邊道討伐，（敵兵力三千五百），濱江，三江地區討伐等，至康德四年所示之國軍國內肅正活躍，實赫赫偉大焉。

三，精軍時代（康德四年七月起，至康德七年四月）

此時期中國事變勃發，本諸日滿共同防衛之本義，國軍所課之責任，更為重大，於茲遂努力，因形式的整備進一步，而重於內容之充實。於此期間國軍之主要整備，為合併從來之軍政部與民政部之警務司，而新設治安部，又改正舊來之兵員補充募兵制度，實施方面募兵制度，以圖其內容之強化，且準備國民總服役，由於內外情勢之變更，更施精軍教育，以圖國軍之精神的鞏固化新設第七軍管區，（司令部佳木斯），第八軍管區，（司令部通遼）第十軍官管區（司令部海拉爾），廢除興安北，南警備軍，新設飛行隊，高射炮隊，擴充汽車隊，以圖軍之機械化，而整備近代國防軍之相貌。繼又新設陸軍軍官學校，并即應政府之文官令制定，而制定武官令，改正軍士兵之待遇與而軍勤務之文官令，決適用文官令。…未完

『小啓事』

敬啓者，近來對：「戰時國民常識問答」質問稿件，來稿甚多。可見國民對國事之關心深切矣，誠為滿洲國家，國民，及大東亞共榮圈之幸，亦本報最感欣快者也。不違反本報宗旨推者，絕對盡量答復。因紙面有限，不能一時，完全登出。因此，務望質問者各位，安心以待，勿徒催促乃荷！故今後對各位推函，恕不一一奉復，希即見諒。為幸

時勢講座 日本之眞精神

仲 樂

恭逢 御差宮殿下之佳辰。迎 人願特親邦日本精神之一德一心，我們與親邦既屬一德一心，那麼對於日本精神，當然不能不加以深切的認識了，不過日本精神究竟是甚麼，還決非一言半語所能說得透澈的，日本精神，是極廣大，甚精微，到底不是一個淺學的人能夠窺到全貌，不善文辭的人也很難把其微言大義闡說明白的，現在只能照就所知概述一二。

日本精神之偉大，是因為牠是不偏不倚，無過不及，純是人情的自然，人情的自然，最顯著的是重血族關係，日本國體之尊嚴，是萬國所不能比擬的，就是因為隨人情之自然，重血族的關係，日本民族，全出於天皇的末裔，而族天祖直系的皇室，就是日本國民的大宗家，同一父母的子孫，在一家長下而成為一家，在皇室下而成為一國，君民的關係是生於一個根源，自肇國以來，一體的繁榮到現在，有這樣萬邦無比的國體，所以說有忠孝一致的大義，忠孝一致的大義，是日本國民道德的精髓，忠是對天皇絕對隨順之道，一心一意對天皇隨順是捨我去私，絕對心，天皇盡瘁，日本國民的忠義心，是超功利的，是由血族關係自然生出的敬慕心，這是與西洋的權利服從人為的主從關係，或封建道德的主從關係，是絕對不可同日而語的。

社會長篇 松浦新潮 (262)

秋鴻著 搭轉載

第七回 華綢、樓可薄名下士 兜賣易犯樓惡個中化

二個人相互見面，就過了不多時間。蘇處長，尙未發言，問詢他四姨太太的，始末緣由。何振清便自言自語的，突然說道：「大哥！我的這一樁家務事，倒底是怎樣去辦呢？自己解決不是，由朋友來解決！朋友解決不了，再由親戚方面出頭來解決！可是親戚的這種解決方法，又未免太強梁武斷，使人難堪了可怎樣去辦呢？」一說罷，便將適纔會見四姨太太，所談敘的，始末情形。並四姨太太，勸讀自已，講說出來的，那些激烈言語。從頭至尾，學說了一遍。他的這番表示。原本知道，蘇處長的為人，是老成持重，十分幹練。遇到何項情事，不會講說出來，何等的激烈言語的。因之，如此表示一下。無非希望着，蘇老頭兒仍和平常一樣。敷敷衍衍的，勸解自已幾句。便算就此下台，作為了事罷了。豈知：這時候的蘇老頭兒。却似乎忐揣知其情，洞達隱微。如同窺見其肺腑一般。當時，却偏不和往常一樣。於聽到了，何振清的，一番言語以後。便毫不客氣的，發表何項，事息寧人善言解勸的通常俗套。而獨獨的，故意倔強起來。將眉頭兒一綳傲然說道：「老弟！您知道不？古人嘗說：『齊大非偶！』婚姻的結合，如果雙方不平等。在男的方面，有財有勢，門庭炫赫。當屬有情可原，可以相安無事。倘若女的那一方面，財勢特別雄厚，超越在男人以上。那就未免太不均衡。勃谿之釁，時鬨戶外，不良的景象，也就隨而發生了！……」他的這幾句話，尙未講完。何振清冷冷的笑道：「大哥！話。都教您一個人說了！這種婚姻不好嗎，犯了齊大非偶的毛病嗎？那末當初，您因為什麼却來當這一份子老紅媒。給我們兩個人，往一塊堆兒撮合呢？這樁事情，您還是安心歸於我。祖負着，相當的罪過哩！這可怎樣去辦呢？」至此，蘇老頭兒，稍微沈默了一些時間。遲遲鈍鈍的說道：「兄弟！您這些話，說得也很對呀！箭在弦上，不得不發。我當先對於你的事情。

社會小說 殘月西風 三四三

馮 婦

將來因為你會漢文而能一個優越的位置也未可知。」

美智子對於他父親的意，也深以為然，因為他先會語言而研究文字，感到容易的多，到這時候她已經念了有一年多的工夫了，中文的程度經這位先生循循善誘已經有了中學的程度，除了正課以外，她時常看看中國的報紙，讀一讀一般雜誌無論文言語體有時寫了出來一篇文字來，如果和中國中學程度的女學生比來，并不見得趕不上的，並且智學外國文在起初的階段是感到味同嚼蠟，還有什麼意思，等到把這時候過去了，反能在這裏頭找出趣味來。美智子現在對於漢文已經到了這個階段了。聽着他剛說的話，心裏是非常地驚奇，如果不知道的人，那兒知道她是說着不是本國的方言呢？並且他說的話是那樣自然純熟，又不像是用四聲學來的那樣的呆笨，等他跟齊美智子走到屋子裏，這時候老媽子也出來了，向齊察兩招呼過了，隨着也就沏了茶來，樓走了出來，察個對智子一時也想不起說什麼來，遂信手把桌子上的一本書拿到手里一看，却是一本古文觀止，再看那本書皮底下，寫着美智兩個很規矩的字，察個就知道了美智兩個字就是美智子的化名，不覺地把書皮寫的那兩個字多看了一會兒，美智子看出來察個看着她寫的那個名字了，遂找了一個旁的題目向着察個說：

「察先生你這樣的書很早很早地就念過了吧？漢文很難，字太多越念越覺着自己知道的少！」

察個聽着美智子這樣地說着，自己怎麼好再低着頭回答人的話，遂把頭揚了起來，把書放在桌上，看着美智子還是穿着一身杏黃色的綢旗袍，赤着脚穿着拖鞋，半長的頭髮燙在兩鬢的旁邊，並際有加以修飾，秀眼修眉，却像一個中國南方的少女，他這時想起來了在小時候，近藤太太病死了以後，有很多的日子母親讓奶媽把美智子接到自己的家裏也會在跟自己在一起玩兒過一恍兒有幾年不見，那麼一個小姑娘却變成這麼大的一個少女了，因為他一想到小時候的那種相熟的情形好像不似剛纔那樣把美智子當作一個生疏的少女了，遂回答着美智子說：

「那兒的話？古文辭止是很有好些方卿里邊的文字，就是本國人也很以為古老深奧呢！我現在還是看着有好些不明白的地方，您現在就念這本書麼？」

「是，教我漢文的那位先生，說念這本書很好，如果研究時文，最好是買現在出版的各種雜誌和報看，察先生您也會日本文字麼？」

因為美智子她會中國的語言文字，所以也這樣地問着察個；

「不敢拿會不會的話回答您，在學校的時候也會學過一點兒，不過因為是得不到怎麼樣的擇擇，所以到現在可以說如同沒有學一樣。」

醫林介紹

女醫士 石克夫司喀牙　地址：十四道街三十三號郵局隔壁　電話七一一九　專門婦科產科內科　診療時間 午前九時至十二時 午後三時至五時　大安街五十五號德國醫院

醫士 壽爾泰斯　石頭道街九十五號二層樓　電話三一三五　內外科及婦科　接診時間 上午九時至十時半

花柳病科 燕醫生醫社　地址：道外北七道街　自動電話九一三七

皮膚科 花柳科 小外科 凡吾醫院　道裏中國頭道街二十一號　診療時間 上午自十點至一點 下午自三點至六點 星期日只限上午　院長 南滿醫學士 劉德新 凡吾　電話四二四一號

醫士 羅森大理　有滿人譯　專門小兒科內科　道裏外國四道街三十五號七戶　門診時間 上午十一時至十二時 下午四時至六時　電話六九五七號

塔平內科醫院　滿鐵共濟會指定醫院　院長 南滿醫學士 馬英泰　時間 午前十時至午後一時 午後四時至七時　地址：道裡墾鋪街二七　注意：滿鐵社員諸位來院就診者均按滿鐵規程同樣辦理

醫士 陸濱雙　專治內科及神經並胃腸各症　診療時間 早九時半至十時半 晚四時半至六時　每日午後有滿人譯　地址 道裡商務街外國頭道街五十二號

芸結力滿　專門內科小兒科及…　接診時間 午前十一點至十二點 午後四點至六點　道裡斜紋街十一號戶　聘有滿語譯　電話三二〇八番

明明眼科醫院　哈爾濱道裡中國頭道街　醫學博士 石川榮一　電話七五一零　接診時間 午前九時至一時 午後五時至七時　住院 有各等病室　疾病問答 須附足郵票者

痔漏專科　診察時間 午前十一時至午後六時　出張診　哈爾濱道外正陽街南二門牌十九號　院址 二十二號院內

專門耳鼻喉科　醫士 連吳勇　道裡外國四道街二十五號第四戶 松浦洋行迤西　應診時間 每日午前九時至十一時 午後四時至六時 星期日停診　電話七八一九

醫士 法衣尼司基　專門內科　為患者便利診察詳細　主治 肺心臟病 神經病 胃腸病　特聘滿譯　診時 上午十時至十二時 下午五時至七時　道裡中國九道街三十一號樓上二戶　電話三九二六

醫士 土特爾恩　專門眼科　診療時間 午前四時至六時 半午前另行約定　道裡外國四道街一零零

醫士 周闊五斯及　專門耳鼻喉科及外科　道裏外國六道街八號三戶　電話三三八八　接診時間 午前十時至一時 午後四時至六時

共益醫院　哈爾濱道裡中國十四道街路南　專門內外科皮膚花柳科　診療時間 午前十時至十二時 午後二時至六時　院長 張益現

醫士 郭力德哈米　專治內科心臟腎病及麻痺症血壓腸胃各症用歐洲最新方法治療　聘有滿語譯　道裡外國五道街二十號　接診時間 午前十一時半至一時 午後四時至六時

格利德恩耳　專門眼科醫士　斜紋街即大同廣場十七號二樓 信託第一樓上一階　診療時間 上午十一時至一時 下午三點至四點　備有滿人翻譯

醫士 林德爾　道裏十四道街五十三號郵局隔壁　電話四八八〇　專門婦產科及各症　診療時間 自八時半至十時 午後四時至六時

治鑲牙之處　道裡十四道街三十九號郵局北鄰三樓三號　俄牙醫師皮里坡七克　鑲牙吉諾彌金通滿語

東尚齒科醫院　院長日本大學齒科醫學士 黃東尙　應診 上午十時至下午一時 下午三時至六時 星期日停診　道裏外國八道街拐角二四號

醫士 劉鳳書　齒科醫士　道裡斜紋街門牌七十五號 即中央大街南拐角　接診時間 上午十時至一時 下午四時至六時 星期日休診　電話九六五五號

亞陸哥斯及愛魯戛　牙醫及鑲牙專家　接診時間 午前九至一 午後三至六　道裏外國三道街七號中央大街拐角院內

東亮齒科醫院　新築落成設備齊全　創立病棟隨意住院　治牙拔牙鑲牙補充填　口腔外科　時間不拘　富有經驗　新地址 量陽街六號樓上　通用電話八三一

請到 廣東 伍伯年神相處

語云：「一飲一啄，莫非前定，」可見事無大小，莫不有數在其中，無如世人，利祿薰心，不知此理，或妄冀非份，或亂作亂為，或坐失時機，或應做而不做，皆不免失敗，此乃未明命運之所致，嘆可笑亦可憐矣，誠有抱恨未伸者乎，有感於人事缺乏，前途茫茫者乎，有感於一生庸碌，至老無聞者乎，更有感於情場失意或功名無常，有感於懷才不遇者乎，亦有感於目前安樂，而日後憂患者乎，如有以上所感，諸即命駕前來，大相士當採用四代祖傳之相人術，為諸君等作一週有系統的預告，每日五時止，過時不候，卜疑一元，說相二元，寓道裏中央大街新北京旅館

淨面藥膏 齊司多靈

主治皮粗紋縐汗疱粉刺血痞癢癬膚黑面暗春斑夏疹　潤面整顏除斑去疹化裝新藥　功效潤膚嫩顏較雪花膏力強效速除斑點脫比油　藥膏性厚愈切　風行全球男女適用化裝良藥老幼咸宜　醫師化驗不含鉛質不浮白粉不結油膩　批售零整 歡迎　中央大藥房　哈爾濱石頭道一九〇　電話二九五二

哈爾濱不動產信託株式會社

哈爾濱市埠頭區經緯街四七號　管理部電話 七二九三，四二〇五 七二九四，二二三六　出張所 海拉爾北大街 電話六七〇　工事部電話 三六二九

營業種類　管理部 不動產之信託 不動產之管理 不動產之鑑定 房租保證 放款　工事部 土木建築暖房衛生等各種工事之承辦事業

常務董事 松田順三　滿方董事 張廷閣　晚間有事請與石山管理科長連絡 電話五一一三番

專門產科 婦人科 濟坤產婦科醫院　△住院隨意 雖普通產不限時間　院長南滿醫學士 楊振國　院址道裏中國頭道街　電話四九九五

醫士 林特聶爾　專治皮膚花柳 新舊淋病膀胱炎 聲頭髮脫落諸病　本醫社診治醫病特備各種電療機　為便利患者聘有滿人翻譯　接診時間 每日上午九時至十時 下午四時至八時　道裏斜紋街萬國農具公司隔壁五十三戶二樓　電話六一一六號

小兒科 內科 福澤醫院開業啓事　敝院於六月五日開始診療，除向各位長官友好之援助申謝外並祈隨時蒞臨指示為荷　診療時間：自上午九時至下午七時　院長東京昭和醫學士 金玉琛 謹啓　擬請有免許之看護婦及練習看護婦數名希望者來院商談（院址道裡東工廠街三一號）

滿鐵承認囑託醫院 大陸醫院　內外花柳各科齒科婦人科 備有專門醫師担任　注射預防各種藥針 住院　膾設愛克斯光電影診斷　辦址道外景陽街平安電影院對過　電話八七〇一三號

醫士 施米德樂　專門淋病皮膚花柳　（聘有滿人翻譯）　備有各式電療及愛克司光　診療時間：上午九點至十二點 下午四點至七點　道裏中國十道街四三號

大術士 聲目周子良 四月一日病愈出院　遠方來信問卜 前途境遇禍福指明　哈市道外正陽十五道街國泰影院西鄰天然命館　△大批八字，算盤術，打卦算命面談…

婦嬰醫院　哈爾濱道裏斜紋三道街五號十八戶院內　電話七六七九番　專門 小兒科 內科 產婦科　南滿醫學士 女醫 李錫玉

專門 漢醫 韓百靈　婦嬰 內科　接診時間 午前八時至十二 午後一時至六時　地址：哈爾濱道外地盤北十四道街門牌九號巡內樓上

弘善醫院　內科，外科，皮膚花柳科，專門醫師診療，備設病室，隨意住院　哈爾濱道外正陽北五道街路東　信用電話六八八四番

哈爾濱地方法院所屬司法代書人 何海祥事務所　接收辦理土地租權整理申告事件　事務所 哈爾濱市中央大街三號 電話九六四三　承辦人 列·伊·特利佛諾夫 村上和郎

香水 香粉 雪花膏　聘請法國化學博士研究精製各種化裝品　品質優良 壓倒眞正法國出品　擦面膏 有擦粉用者 有擦之面白者 於面潤澤皮者　香水各有種法國香味 並有刮臉用的香皂　◉各大商店均代售　研究製造 眞美洋行　道裏中央大街一九二號外國二道街拐角 電話二八一二

幽雅的飯廳 衛生的食料 宴會便酌 請到 濱江飯店吧！　地址：哈爾濱道裡水道街三號　電話：六五一〇 八七三五

感謝長鬚 于道人仁術館卦　感謝人 趙廷相 代術　館址：哈市道外北小六道街

孔氏醫院　分科治療 住院隨時　地址南崗山街吉林街拐角　自動電話 六九七二

北和醫院　鄙人辭去濟生醫院職務現在開設　院長 王兆桐　院址 道外景陽街六號

中田齒科醫院　院長 李中田　醫師 王宗哲　診療時間 午前十時至午後六時　院址正陽大街西二一四　電話（八二四八）

道裡正廉醫院分院　院址道裡新城大街一二〇號（十六道街口）

科別	專門醫師	應診時間
小兒科 內科	孫正廉	午後三時至午後六時
外科 皮花科	陳俊方	午前十時至午後二時

有病室隨意住院

關於頭髮的故事

頭髮本來是每個人的頭上都有的，並不是一件奇事想不到聰明的人類在這平凡而普遍的頭髮上會做出許多的奇事來，像中國滿清入關以後，叫漢人男子也得結起辮來，到洪楊之變，又要剪起辮子來，在武昌起義時，也就個個剃光頭了，及到近年來，漂亮的人又蓄起髮來了，這眞是件奇事，但這不僅中國如此，就是外國也是有許多奇事，眞是天下之大，無奇不有，現在介紹幾件關於頭髮的奇事在這裏。

在法國當法皇路易十六專權的時候，朝綱不修，暴虐無道，僧侶橫行，國民都有改革的動機，因之演成一七八九年法國的大政變，法皇路易十六世和瑪尼東妮阿皇后是個很賢淑的皇后，慈祥謙恭，愛民如子，曾經幾次勸告路易十六世改變國政，以順民意，所以當瑪尼東妮阿皇后上斷頭台的時候一般法國婦女都捨不得她，她們都很一致的同情皇后，都很憐惜皇后，但是都是沒有法子能把她們都很眞實的態度來同情她，自己也很感動起來，到快要臨刑的時候，她就把自己平時所愛惜的，最美麗的頭髮剪下來，分給一般同情她的婦女，以作永遠的紀念，法國婦女也為着要紀念瑪尼東妮阿皇后的慈愛，和永久不忘她的不幸，所以後來也都剪起髮來了。

又有一次，因為英法戰爭結束以後，法國阿林將軍收集了許多關於此次戰爭的材料，開了一個展覽會，藉以作為紀念和刺激國民的，那些為國捐軀的將士們都畫着像陳列在那裡，其最使人注目的，就是女將軍貞德的剪法戎裝，英氣勃勃，去參觀的人都敬佩她的勇幹，而一般婦女更為崇拜，於是都做她剪法，表示自己也是勇敢的人，所以這個裝束也以「貞德」為名了。

在南美巴西另有一種習慣，那裏的理髮師很愛惜頭髮，不到十日又得去重理，而且總是不給你洗髮的，香水却是像水一樣不值錢的擦在頭髮上，頭髮根上任憑你怎樣的污髒，他們是不管的。要清潔還得自己回家去重洗，那香水也就等於不擦，假使你叫他洗頭是辦不到的，就是少擦些香水，他們也就會笑你是鄉下人。

還有德國的理髮現在都用機器了，在五分鐘以內可以理完，還對於時間上是多麼經濟呀，把每年中國人為理髮耗的時間來統計一下，也是有很驚人的數目。

「小鳥」有主

（王熙春下嫁吳三郎）

〔上海特訊〕由名歌女蛻變為紅坤伶紅影星之小鳥王熙春，自於五月十七日與南京人吳竹銘「小吳三公子」訂婚後，已於二十九日下午四時，假座金門飯店九樓正式結婚，昨日上午起，金門飯店即為王吳兩家親友所佔據，禮堂佈置，亦相當華麗，正中寬紅燈火「囍」字，燦爛放光，案頭紅燭高燒，並羅陳糕菓，四壁懸掛綢幛，劇影兩界所送者頗多，其中一幅，為黃桂秋贈賀，尤引人注目。禮堂外壁，貼有外賓概不招待之紙條，表示非親友觀禮不歡迎之意，惟影迷前往參觀婚禮者甚多，禮堂進門處，為之擠滿，後來仍絡繹不絕，致走道亦為之擠斷。昨日婚禮，於下午三時二十五分開始，新郎新娘，預在金門樓六百二十一號房間化妝，於鋼琴音調幽揚中，自電梯升空而上，首為新郎吳竹銘由男儐相前導，次為新娘小鳥王熙春，伴嬪相箏姍姍步入禮堂，全場矚目，新娘御白緞禮服，披白紗，銀色高跟鞋，薄施脂粉，儀態萬千，當時在樂聲鏗鏘中行禮，由徐寄廎證婚，儀式簡肅，歷二十分即禮成，新夫婦相將同退。昨日賀客中，以影劇兩界為多，親友亦衆，總數約有四五百人。聞喜訊前來觀禮之影迷，亦有一百餘，此輩起先擠立於禮堂進口處，比行婚禮時，始放入禮堂，殊有賀客盈庭之概。至洞房築於巨籟達路同福里××號，經多時之佈置，壯麗非凡云。

北京的神話舉動

◇雖是神話能考究民間土俗◇

一地風土人情，至有可紀，時至今日，思想劇變舊俗均將有新估價，其不為士大夫所承認，逐漸屏除於文化圈外者，若不以文記之，百十年後，將為人所不能盡知了。此種神話舉動，固極俚陋可笑，但為考究一代民間土俗，亦極有用，經過幾個朝代的變遷，千百年民間信仰，漸漸改革，存在至今，吾人以之考究古今風俗，亦至有用，北京神話舉動，本來很多，但一時想不起許多，現在備寫幾個普通常見的神話在下面：

◉祭灶王◉

祭灶王誰也知道是臘月二十三日晚上，但那是給灶王送行，一方面給灶王的坐騎，加以喂飲，一方面賄賂灶王，並強制給灶王糊上口，請他好事多說，不好事少講，更希望回來時帶些吉祥，而不是給灶王作壽日。北京習俗，給神仙作壽的舉動很多，如六月二十四日，給關聖作壽，二月十九日，給觀音菩薩作壽等，都是極普遍的民間舉動，也有一部分人舉動如四月初八浴佛節，是釋迦文佛誕辰，除為信佛理的人，有所表示，一般中下級社會，只知此日是佛日，而不舉動什麼儀式，灶王生日是八月初三日，相傳如是，但人間灶王爺多，不知所祭那位！灶王考究起來，只可稱灶神，或司命之神，或使命真君，而為「王」位，灶神故事，自唐代（唐代最崇灶神）以後傳說至多，至於給灶王作壽始於何時，不得而知，容俟再考。北京有大佛的寶家庭，例於八月初三日晨間祭灶王（但祇供灶王龕的小家庭，却少有給灶王作壽的），豐儉不同，豐者可供茶食（所謂爐食餑々）及杆章元寶蠟，燒整股高香，儉者只燒盡香，而不論豐儉，都應有一種然別供品，即是糖麵，煮好麵條，盛在小碗內，上洒黑糖勻，不加任何麵碼佐料，五碗三碗以至一碗都無不可，視人家而定，撤供後，【克食】給本家小孩吃，謂能受灶王保佑。考此種糖麵祭灶，或以為至少興於北地，因麵為北地慣食，遂以之供灶王了。

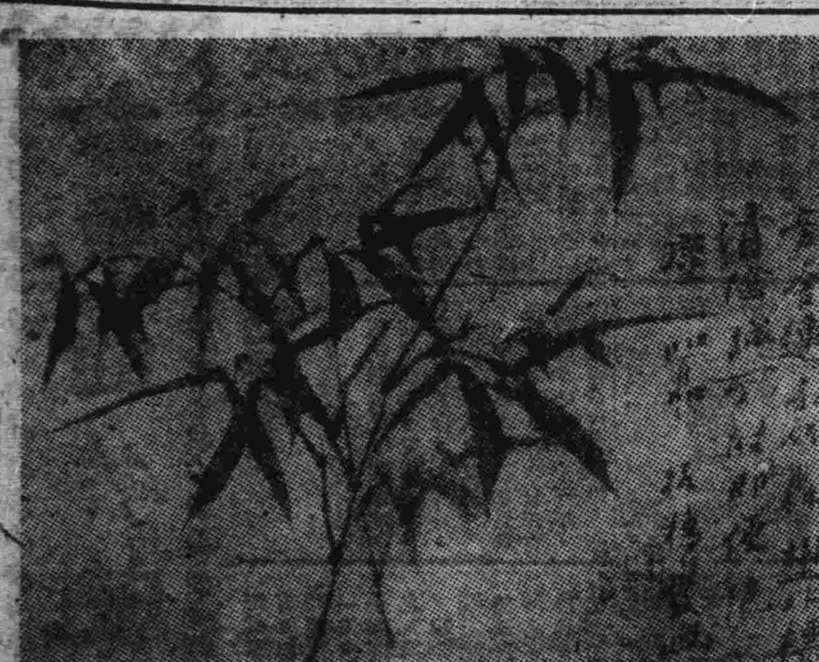

〔寫眞為清名士鄭板橋畫竹墨蹟〕詩云，旁舍連高竹，森森烟外標，清陰誠可附，即便絕塵囂。

床褥間的魔王

臭蟲種類談

生命史　臭蟲的生殖力很強，但並不是每夜生九雌，牠每年才能生育四次，每次產卵七十五枚到二百枚之多，臭蟲的卵是橢圓形，長一公厘，幼蟲長一公厘半，餘均灰黃色，無翅片，須同母體。發育很慢，須七週至十週之間才能長成，平均八天脫一次皮。壽命不到一年。

捕殺方法　捕殺臭蟲，有下列諸法：〔一〕傾入法：在有臭蟲的地方，傾入煤油，石炭酸都可，最經濟是白開水。用鹽水或火油浸辣椒粉澆灌更有效。〔二〕填塞法：用石灰和桐油把臭蟲穴填塞住，可以絕跡。〔三〕溫度防治法，臭蟲最怕高熱可生火爐於室內，緊閉門窗，使室內高度高到華氏一百十三四度，即可盡死。〔四〕燻氣法，以蟹殼辣椒雞屑燃之，緊閉門窗，可死。以銀硃拌米屑焚之，以枯萃牛花葉入穴中，均可致死。

漫談江南的布袋乞丐

△打狗棒▽

禪門有「布袋和尚」，化齋打米。幻出許多神話。乞丐以要飯為本色，故也叫「布袋叫化」：

江南丐行之討道具，老派持破籃碎鉢，及何論亮眼睛子，一根釣魚桿般的小竹棒必不可少，這確是名符其實的「打狗棒」狗最勢利，皆見衣衫襤褸的乞丐，必然狺狺而吠：兇惡的野犬，更撲上身來，所以這根自衛武器，不可一刻離手，勿若紳士手中的「司的克」，作為裝飾品的。

上海地方的乞丐，隨着都會文明，丟去籃鉢棒，改托洋鉛罐馬糞紙盒，垃圾箱不當道具箱，府給皆是，要飯毋須【本錢】。要的方式，亦從「娘娘太太做做好事」，而「老朋友闊綽儂，停下來「獨包飯司務剩冷飯」，「漂亮嗎，有飯大家吃」，「搶大餅麵包」，諺云：「一蟹勿如一蟹」，其斯之謂歟！

△護身符▽

長江上游湖北四川地方，乞丐社會，另有一種組織，嚴密一似會黨，此中人的階級，拿米袋多少區別，最高九個，低一級減一個，類俗像圍棋選手般在「三段」「四段」之間：馱三個四個，馱背七個以上，鉄中錚錚，括目相看。乞丐們的布袋，無形是一種學歷高低的文憑獲身之符，六月炎暑不覺累贅，汗流浹背，外掛倒可脫去：七八個布袋却不可棄掉，不如此似乎失掉自己身份的一般。

這種布袋叫化，精於武術，擅長江湖技巧，城鎮鄉村要飯不乞人唾餘，而乞取米麥，樂天主義，到處為家，肩擔米袋之外：腰繫大小葫蘆累累，中儲油酒醬醋，講究口腹，惡食殘羹冷飯，每到一地，自行烹調，方法簡便，原始的御料理，別開生面而味美無窮！

△叫化雞▽

海上「大三星」常熟山景園」的叫化雞，不是炎膾時下嗎？實則酒食譜亦傳譜「布袋叫化」，他們兼具時遷手腕，偷老母雞最拿手，掏把米走到雞跟前，順手捻着雞頸脖，左手往雞肚皮下一托，（因防雞叫故擒住頸脖，）竄防略攜兩撲便到手了。走到無人河邊拾塊碎磁，將雞殺死，並不拔毛，祇開肚皮去了腸雜，放些椒鹽五香醬油米醋於雞肚內，把繩紮七，外滾黃泥，再從身上解下大毛布，把討來的米，倒在毛布內，就河水洗淨，用繩紮好，也滾黃泥。兩件收拾完畢，揀土鬆地方，掘個尺深圓洞，拾些松枝敗葉，先把雞投入，火燒時許，燒紅透心，取出，趁熱把米團放下，添加枯枝，飯也燒熟，丟開兩個泥蛋，不是雞飯雙全！熱氣騰騰，香味撲鼻；傾下葫蘆內酒，湯酌邊飲，青石作餐面，泥磚做坐椅，此時樂趣，食前方丈鐘鳴鼎食，還曉勿如，無此至味，何怪討飯三年官不願做了。

△疊寶塔▽

乞丐行中對於這種野餐，有「疊寶塔」「豎拱杆」一規矩，閱歷深資格高的的乞丐，聞到香味撲鼻來，拾塊尖角瓦片豎〃洞邊，名「起寶塔」，或插根松枝，名「豎旗杆」，見了這暗記，知是猜中，不能一人獨啜，該邀與同嘗。

揭穿銀幕的秘密

船隻場面攝製法

稜

電影技術談

這種水底攝影，是先把潛艇的模型放在玻璃水槽內，而在玻璃外拍攝，在水池外，以橡皮普通管入船身用氣壓吹開輪面的艙門，當浮標升至水面時，那細小的水手藏着圍罩，由艙口直升上水面。這種水手，是以輕金屬製成，在水底朦朧中是看不出破綻的。

有一次一部劇本需要兩隻救生艇在大霧中奮力掙往一隻郵船之旁，那導演者知道不能在霧海中攝製這幕戲，他便在攝影室內的水池裡用小模型來代替先造小艇的模型，再放上幾個搖艇的水手，在艇中有一具細小的發動機，接駁艇底的電線，發動機因電力而推動水手搖擺各槳。近影時演員便坐在一隻眞的救生艇內拍攝，在銀幕上看起來近影和遠景，都像眞人了。

同一部片中，又需要一幕水手翻落水中而被汽船的明輪捲沒。那導演者先命演員水中作掙扎之狀而後游泳入水，再拍明輪轉動時的近影鏡頭，再將兩片重印在同一膠片內，便是一幕水中慘劇了。

然而，戲中的海洋景不是全然假的，有時他們拿了開末拉到洛桑磯的海港去拍攝，因為那裡有各式各樣的船隻，有一次他們用木板建築一隻軍艇的前半部，架在兩隻大船上，拖出洛桑磯的港口處拍影。當米高梅攝製「叛艦喋血記」時，他們仿軍的外觀，照樣建造，而把整個攝影場搬入船內，收音室，沖洗膠片室和一切工作人員供宿食其中，全船新式電汽化，且裝有柴油發動機，俾行駛時迅速而不為逆風所阻。當攝製這部戲時，這船隻在海中航行了幾星期，然後運返好萊塢留作紀念〃完〃

種類更多起來！

若素敎育掛圖

掛圖目錄（以上不及備載略去）

第十六號　高粱
第十七號　牧羊
第十八號　機械農業
第十九號　鯿蟲
第二十號　野口英世
第二十一號　岩石的節理
第二十二號　滿洲產重要毛皮獸
第二十三號　熱河地方的沙漠
（以下印刷中）
第二十四號　飛行機
第二十五號　「滿洲國全圖」（出刊）
第二十六號　從煤田產出的植物化石
第二十七號　滿洲國的忠靈塔
第二十八號　君ガ代
第二十九號　馬的種類
第三十號　木村
第三十一號　ハワイ大海戰（出刊）

兌換方法
一、兌換券已裝入若素包裝盒內，三百錠一張，一千錠者三張
一、將兌換券寄至若素社即奉上敎育掛圖
一、兌換券六張，兌換敎育掛圖一張
一、「滿洲國地圖」與「ハワイ大海戰」，均用兌換券三張換一張

掛圖郵費
郵費由兌換者負擔，兌換時須將郵費裝入信封一同寄下為要

掛圖張數	郵費
一張止	四分
三張止	一角二分
五張止	一角六分
十四張止	四角
三十張止	六角
六十張止	八角

奉天市信濃町十七號　若素製藥株式會社

野菜勝過腥葷　廚中當備此物

採用味の素、功能使青菜中含有的維他命B、C・充分的發揮効力！不但清香適口、省錢、便利、而且極合現代的榮養學說！

便利經濟　美味絕倫

味の素　（味之素）

S-53

道外景陽街六之（致美樓對過）

保康醫院長啓事

啓者敝人現已辭卸哈爾濱滿鐵醫院皮膚泌尿器科N職，開設上記醫院應診，特此謹謝各界多年厚誼

專門　皮膚花柳科　泌尿生殖器科　外科

南滿醫學士　王維煥

市署立案

郁文打字養成所

△女子職業的捷徑！深造的良機！

日滿文打字班招生

特點：一、教授親切得法　二、多給實習時間　三、畢業介紹職業

宿膳均便　簡章函索即寄

地址：哈爾濱道裏斜紋四道街八十四號

朗軒醫院

道裏中國十一道街

皮膚科　花柳科　外科專門

院長南滿醫學士　梁華堂朗軒

首善醫院

愛克斯光照像　透視治療

院址南崗龍江街北頭　電話：七六〇五

東亞唯一　AZO　「阿早」色素　治療劑

化膿性疾患

『脫爾滔淋』片一經細菌學的實驗，在一萬倍之稀釋液中，已證明其無活菌存在之殺菌力，對於感染直後之急性淋病使其激痛能鎮靜遭受頓挫，同時具有強烈之深達力，對於慢性及再發症亦能澄清其分泌物，而急速緩除患者自覺的痛苦

本片絕無化學治療劑之通弊，如惡心頭痛，虛脫等副作用，用法亦至為簡單，每次內服二片，即可達治療或預防淋症之目的

【包裝】三〇片　一〇〇片　三〇〇片　各一瓶裝

製造發賣處　總　塩野義商店　大阪市東區道修町三丁目
塩野義藥品株式會社　奉天市敷島區協和街五段四號

ST—A6

塩野牌　**脫爾滔淋片**